青島時報

中華郵政特准掛號立券特別優待寄遞之報紙

社址 關山路八號 電話 三三五五號 郵政信箱 一四三號

第三千六百二十一號

今日本報三大張半

登記證 中宣會字壹肆貳號 內政部警字陸貳捌號

電報掛號 二五一四號

中華民國十三年九月一日發行

印刷所 關山路醒民印刷局

本報價目		廣告價目	
本埠	外埠	普通	特別
零售每份大洋四分 每月大洋一元 半年五元四角 全年十元	每月大洋一元二角 半年六元六角 全年十二元四角	△每英寸每日五角每月三元△全面每日五十元每月一千五百元△長期廣告面議	△每英寸每日一元每月二十五元△全面每日七十元每月二百元△每日四十元

鐵展會現已開幕參觀時請特別注意

名產館
北寧路中
津浦路

仁立呢毯出品

呢毯專家
國貨翹楚

鉄展售品所第三百五十二號及三百五十三號

仁立公司毛呢紡織廠

廠址：天津英國營盤後

金城銀行

◎資本一千萬元
◎公積金三百廿萬元

商業部　辦理存款放款匯兌代客買賣公債庫劵及一切商業銀行業務

儲蓄部　專營各種存款如活期存款存洋一元即可開戶備有禮劵滿期六月即可生利會計獨立責任無限

倉庫部　代客堆存貨物棧租低廉押款便利

總行　天津英租界中街

分行　南京　北平　哈爾濱　石家莊　南通州　上海　鄭州　開封　長沙　漢口　蘇州　定縣　常熟　大連　武昌　漢陽　新浦

青島分行　天津路二十一號

電話　經理室　五一八〇　營業室　三七三八〇

儲蓄章程函索即寄

參加鐵展會

杭州王星記扇莊來青

本莊開業已五十餘年設廠自造象牙檀香湘妃玉竹桃絲烏木羽毛雕刻泥金書畫轝面紈摺葵扇無不具備出品精美歷屆實會均獲優獎行銷國內國外聲譽卓著此次又荷鐵道部邀請陳列並在會場內售品所設肆羅列尚冀各界士女惠臨指教曷勝榮幸

商標註冊★★★實會褒獎

總發行所　工廠　杭州太平坊四開間西式門面

杭州　址　水亭　直　街

青島經理　青島經理　中華書局　即墨路

會場西二路一五六號

參加鐵路展覽會

北平榮寶齋來青啓事

本齋在平歷史悠久聲譽卓著精製仿古詩箋　喜壽屏聯金石圖章鎮尺墨盒精美雅扇筆墨顏料繪畫文具並代承辦時賢書畫古香古色應有盡有早荷各界所讚許此次應徵鐵展會來青在會場內售品所東五路設肆出售歡迎　高軒蒞臨指教兼售北平印社御製印泥并請名　雕刻家吳訒之先生來青刻竹雕牙藝術超羣尤盼注意

場內售品所東五路591 592

榮寶齋

總店北平琉璃廠　分店南京延齡巷

分店　漢口中山路交通路　上海五馬路河南路

浙江興業銀行

—光緒三十三年創設—

特別儲蓄存欵

有活期的方便—隨時可取
有定期的權利—利息優厚

◎章程◎

一，存入此項存款存人時由本行填給存單為憑計分五元十元五十元一百元二百元五百元一千元七種存數至萬額以一千元為度
二，利息照左列計算凡不足月之日數及存滿一年不換新單者不計利息
一個月至六個月五厘　七個月至十一個月五厘半　至十二個月六厘
七個月至十一個月五厘半　十二個月以上六厘
三，取出存款隨時可取本息一次付清
四，印鑑者憑單辦理留有印鑑者發印於存單末留
掛失者存戶遺失圖章或存單立即通知本行俟查明後照章具保掛失登報作廢

◎儲戶保障◎

資本—另撥五十萬元
公積—已有二十四萬餘元
會計—與營業部完全劃分
帳略—每三個月將貸借對照表登報公佈
責任—全體董事及總經理負無限責任

◎行址◎

總行：上海北京路
青島支行：河南路十五號

◎電話◎

經理室：五五一九
營業室：三二〇八八　五八八八

交通銀行推廣匯欵業務廣告

承
敝行現將通匯地點盡量推廣，分支行及特約通匯機關，最近已達三百餘各省都市及內地著名城鎮俱可通匯手續便捷取費低廉倘
惠顧無論數目多寡均當竭誠効勞茲將各通匯處所詳列如後

[illegible]

青島行址：中山路九十三號電話五〇一一至五〇一四

參加第四屆鐵展會

上海龍華絲襪廠來青展覽啓事

本廠創設迄今已數十餘年所出品之孔雀牌及蛤殼牌眞絲男女舞襪早已迎合社會風行全國　本廠織品專用最高尚原料故其穿着耐久，不起毛，用科學烘染故其顏色久洗，不落色，堪稱市上無比之高等絲襪歡迎批發格外便宜請惠顧諸君駕臨鐵展會售品所東四路五百六十二號

全國各大公司均有發售

廠址上海法租界愛來格路一號電話八二二五六六

總發行所上海南京路華新公司

江浙馳名

無錫惠康農場出品

各色牛奶蜂蜜餅乾
太湖純眞藕粉
枇杷桔子紫雲英蜂蜜

歡迎顧客先嘗後買

本場所出上列出品原料新鮮滋養豐富為旅行中最上等之食品銷行江浙久已馳名平津顧客亦極歡迎現設臨時分銷處於鐵展會商場東三路北首第一家519號如承賞購價錢特別克己

老牌子

十靈丹

(功用)

止痛退熱
化痰止咳
百發百中
逢熱即退
無酸無辣
孕婦嬰兒
原洋奉同

天下第一
心胃氣痛
感暑發熱
逢痛即止
止痛退熱
均能照用

消滯去濕
痧痛肚痛
頭暈身熱
氣味涼速
如電之速
如不應驗

本藥房十靈丹銷行華南及南洋羣島一帶已有十餘年歷史牌子最老聲譽最高茲為華北各界人士認識起見特派專員參加全國第四屆鐵路展覽會擴大宣傳犧牲不計　十靈丹的功用神速確有意想不到的效力　家中常備　十靈丹　老少皆可保平安　旅行常備　十靈丹　感暑發熱也不驚　眞正居家　旅行　慈善家　不可不常備也　十靈丹藥係貴族化　價值平民化　願　諸君幸勿藐視

回請注意每瓶每包裝價銀大洋二角，買一送一　加送包裝兩包諸君光顧勿失時機

十靈丹若非萬全　不敢公開贈服
若非百發百中　不敢誇大口氣

分銷處
東鎮歷城路靈光藥房，北平路膠東大藥房，天津路震東大藥房，東鎮台東四路同義堂，膠州路永壽藥店，山西路長春堂，中山路長春堂，北平路長春堂，中山路膠濟藥房，中山路華北市場內二樓振華商店濰縣路廣聚隆，滄寧路泰山路轉角宏濟藥店，四方興隆路順源湧，

經理處青島東平路卅六號至誠藥社『電話五一七五號』

廣東省城太平南路靈芝藥房青島鐵路展覽會售藥部謹啓

朱口險工正告急中
濟寧運河昨突決口
先後潰決六段風大浪急直向東北狂奔
決口地距南陽湖近兩相漾連災區益大
武惠堤勢益嚴重現正搶險

濟南廿四日下午十二時電話　魯黃河三游均落水，惟上游朱口險工仍急，荷澤縣長陳亞三電省告急，謂如朱口潰決，不惟魯西罹災，亦危蘇皖，懇向中央呈請撥發巨款，派員搶護，中央已匯魯省堵口費十萬元。決口水益行氾濫，濟寧運河平漕，今晨三時突在辛店東岸決口，寬卅餘丈，形勢嚴重，九時又在辛閘南決口二段，午後四時又在辛店北四五里，潰決四口，一寬三丈，一寬二丈，餘二口各寬一丈，水頭悉越東堤，向東北奔流，幾全河下注，風大浪急，堵搶無效，決口地距南陽湖近，湖水瀰漾相連，災區益大，水頭高四五尺，已達濟鄒路西，王貴屯湖溢之水，一過安荷一到新挑河，濟嘉路根，正借路築堤防堵，並派船救人，嘉祥趙王河在樊閘口決口，大水奔向南旺湖，太河在南岸楊樓決口，寬二十公尺，決口處村莊淹沒，水勢浩大，南陽湖西岸決口之水，仍向金鄉魚台奔流，有入蘇北豐沛之勢，又弭河在魯東壽光吳家營決口，淹沒十餘村，衛河在北魯夏津大王廟冲潰，約寬十餘丈，均在搶護中，韓電張連甲，及各游總分段長，建廳，衛河，運河，小清河，沿岸各縣長嚴防堤埝，如出險三日前未報水漲，或搶護不力，均重懲，張含英，張鴻烈等驗收金堤畢，今日返濟，張等於廿三日午後二時，在濮陽舉行驗收典禮並簽字，

南京二十四日電　關於黃河堵口工程費籌集辦法，前經魯省府呈請中央撥發堵口經費，百萬元，在中央未撥發前，由魯省府及經委會等有關機關，暫行墊撥，聞孔財長，已於今日批准工程費三十萬元，俾趕速搶堵各危險口門，以免釀成巨災，餘款除由經委會撥五十萬元，當再籌撥發，以濟眉急。

南京二十四日電　經委會水利處息，參謀本部航空測量隊，已於今日在山東西部重要黃河口岸，開始工作，約明日可將全部決口測量完畢，以俟決口圖表繪交工程機關後，各工程專家，將在開封集議，計劃堵口工程，並堵口行政辦法，及工程設計計劃，已由水利處與各省府擬就，主旨為已成災處，決先根本施工，將成災處，將急施防範，不使擴大，

漢口二十三日電　二十三日風狂浪急，武惠堤形勢益嚴重，雖各方盡力搶護，截至今晚止尚未出險，武漢輪渡，因浪大關係，晚七時許，停止行駛。

日關東軍向外蒙
提出最後通牒
要求速予撤退偽邊駐軍
否則決採軍事行動

莫斯科二十二日電　今日此間接得庫倫方面之官式電報稱，日本關東軍之代表已向外蒙當局提出哀的美敦書，如不接受七月四日日方所提出之要求，日方決採「斷然」的軍事行動云云。

塔斯社二十二日電　庫倫特訊稱，滿洲當局向外蒙政府所提之要求，即於外蒙境內設置「滿洲國」及日關東軍司令部代表之常駐機關並建築與滿洲通訊之自用電線，此項要求業經外蒙當局於七月十三日予以拒絕，七月十七日滿代表，日人康吉「譯音」向駐滿洲里之外蒙代表團主席桑布提出說帖，此項說帖並未做片面設置代表機關之要求，但提議與外蒙互換常駐代表表示承認外蒙亦得派遣代表常駐滿洲境內，庫倫近接日關東軍駐滿洲里代表七月十日通牒，通牒內容除重複關於七月二十三所謂日測量員於滿洲境內，被架事件之日方傳說而外，並提出三項已經提過之要求該通牒最後聲稱，倘此項要求竟被拒絕，「滿洲國」政府便認為撤退塔蘇布拉克及東面叁線之外蒙軍隊，為特別必要，此項要求為最低限度之要求，為解決此項問題日軍將採取斷然之行動云云。

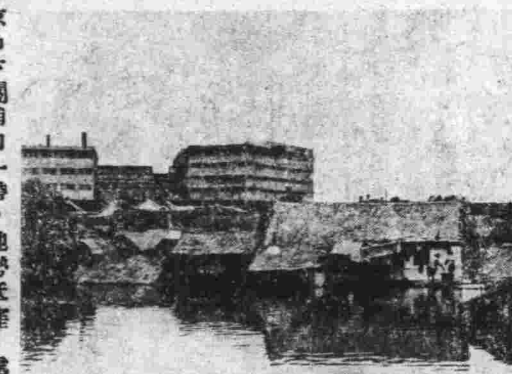

京市下關浦口一帶，地勢低窪，此次江水日漲之際，以致水淹沒岸，左右又無堤堰保障，防護尤為困難，低處棚戶，皆成澤國，居民流離失所，備極悽慘，右上圖為水勢一斑，右下圖為市工務局堆積之沙袋　國際社攝

李景樅由平赴津

北平廿四日電　李景樅，廿三日晚赴津，明後返平，再飛西安，籌備西蓉線通航事宜，粵平郵機，因漢水未退，仍通鄭州，復航無期，

日駐華武官更動二人

東京二十三日電　陸軍定期對陸軍省滿蒙班及中國大使館附武官補佐官之更換如左，中華民國駐在大使館附武官補佐官，砲兵佐中，影佐禎昭，補陸軍省滿蒙班長，中華民國駐屯軍參謀，砲兵少佐，大本良枝，補中華民國駐在大使館附武官補佐官，

國府命令

南京二十四日電　國府二十三日令，黃河水利委員會委員孔祥榕另有任用，孔應免本職此令，派王郁駿為黃河水利委員會委員，此令，派何思源為魯省普考典委會祕書長，此令，派劉奇峯陳有豐李樹春王向榮張鴻烈何思源林濟青張紹堂吳貞纘趙畸為魯省普考典委，此令，

湘省府議決減免田賦

長沙二十四日電　湘省府會議決，減免自二十二年二十三年各縣田賦，共四百十餘萬，

意報登載評論揭發日本陰謀
日外務省拒絕批評深恐捲入意亞漩渦

羅馬二十二日電　半官式之意大利日報，登載評論，內稱，日本一方面侵入亞洲大陸，及印度，以及英國之主要利益，另一方面，通過紅海，進入非洲大陸，以謀大舉，向歐洲國家，取得經濟進攻勢力，日本此種野心，英國當知之甚悉，由是意國之東非政策，不僅在應付亞比西尼亞之威脅，且亦在防止日本侵略之野心，今欲求歐洲國家之互相聯繫，在非洲首須有密切聯繫之必要，其理由，固益明矣。

東京二十三日電　日外務省發言人，今日拒絕批評意國排日事，聞日當局已警告其人民，今後務必言行謹慎，以免被捲入意亞爭執之漩渦中。

清恭親王奕訢園寢被掘
匪徒二百餘名盤據一夜
八座墳墓已掘毀盜空

北平二十四日電　前清恭親王奕訢，係清文宗（咸豐）之弟，即現在長春恭親王溥偉之祖父，奕訢園寢，係在昌平縣境蕭崗村，為咸豐時代所賜造，規範極為宏大，自奕訢以下各坟墓，均埋藏有極珍貴殉葬之物品，有坟丁三四百名，常川駐守護該處看守闡寢，迄至現在該闡寢仍有坟丁三十餘戶，約百餘名，專司看守之責，詎於（十九）日夜間一時餘，突來大股盜墓匪約二百餘人，槍械精利，當將該闡寢包圍，先在四面挖掘戰壕，派匪防守，一部土匪入內，分掘各壕，經坟丁發覺後，乃聯合當地保衛團，包圍攻擊，匪徒竟明目抵抗，歷一夜之久，始終盤據該闡寢不退，比及天明後，該股匪方衝出重闡，向西北逃竄，迨坟丁趕至闡寢內勘查，則奕訢以及各福晉坟墓，共計八庫已全被掘毀，所有墓中各種殉葬物品，完全被盜一空，損毀甚重，據聞老恭親王奕訢病故時，口中啣有殉葬珍珠一顆，名日避塵珠，為清文宗所賜，大如鴿卵，價稱世珍寶，據稱能避風塵，此珠亦被匪盜去，故此次損失，誠難數計云，

蔣令各軍捐款賑災
並令農行先墊九萬

成都廿四日電　蔣以各省水災慘重，特電各軍捐款賑濟，官佐至少捐款一元，士兵一角，扣款滙交農民銀行收轉，並電該行，先墊五萬元。以應急需。

趙丕廉等抵并謁閻

太原二十四日電　趙丕廉，傅作義，二十三日晚抵并，當調閻，分別報告京綏近況，

重慶亢旱農田禾苗枯槁

重慶二十四日電　渝亢旱兼旬，室內氣溫，當在九十二至百度左右，悶熱異常，永巴兩縣農田禾苗大半枯槁，農民望雨甚切，

陶尚銘謁王克敏

北平廿四日電　陶尚銘，廿四日晨謁王克敏，報告灤榆近況，俟晤商震後，返唐山，

蔣召薛岳部官佐訓示
中央軍剿赤要點
此次長征為有史來之第一次　能奮發苦幹天下事無不成功

成都二十四日電　蔣委座連日召薛岳部官佐訓話，題為「中央軍追剿赤匪之意義及其經過成績」，要點如下，一，此次長征為有史來之第一次，二，軍人應立志邊疆，完成救國救民大志，三，追剿勝利實總理主義力量，吾人不避艱苦，奮發苦幹，天下事無不成功，四，官長應愛護教導士兵，使體格智識道德事業進步，五，中央軍入川任務，除追剿赤匪外，並作四川軍民楷模，完成救亡復興使命，

衛生署為診治災民疫癘
組織巡迴醫隊
行政院已正式通過　該署決先成立五組

南京二十四日電　本年長江黃河氾濫，災區廣闊，災民衆多，衛生署為診治災區疫癘計，前呈請政院撥款組織災區巡迴隊，昨日政院會議，已予通過，經准撥開辦經費一萬元，經常費三萬元，該署災區醫療工作切急，已咨請財部先撥萬元，以應急需，至巡迴隊組織，今日決定，先成立五隊，計黃河兩隊，負責魯豫兩省災區，揚子江區三隊，負責湘鄂皖贛等省災區，每隊設主任醫師一人，醫師二人，化驗師二人，護士二人，日內即行出發。

南京二十四日電　行政院二十三日晨九時開第二二二次會議，出席孔祥熙，王世杰，朱家驊，黃慕松，陳樹人，劉瑞恒，孔主席，甲，報告事項，一，全國經委會函報最近揚子江黃河防汛辦理各情形案，乙，審查報告事項，一，財孔，實陳，代內陶，農復會汪委長報告，奉交審查合作社法施行細則草案一案，遵經會同全國經委會開會審查，加以修正，檢同修正案，請鑒核案，決照審查意見通過，三，外汪，軍何，交朱，代內陶，僑委會陳報告，奉交審查各機關頒發護照暫行規則草案一案，遵經會同審查，並經立法司法考試監察四院，及國府文官處，派員列席參加討論，謹加以修正檢同修正案請鑒核案，決議，修正通過，丙，任免事項，一，任命王又庸為豫省府委員兼民廳長案，二，教王呈河南大學校長楊震文因病呈請辭職，請予免職案，決議通過，三，蒙藏會黃呈烏蘭察布盟喀爾喀右翼旗札薩克根棟札布因病出缺，擬請備案，遺缺請派齊色特巴勒珠爾繼任案，決議通過，四，軍委會函請任命江惟仁為陸軍一零八師師長案，決議通過，五，軍委會函請任命李吉村為陸軍三十二軍副軍長，呂濟為一四二師師長案，決議通過，丁，討論事項，一，實陳呈滬漁市場屋工程費，擬請在應行招募商股十萬五元之範圍內，由部暫行借墊，以利進行案，決議通過，二，財孔呈擬以二十四年九月一日為印花稅法施行日期，請轉呈國府明令發表，又印花稅法施行細則亦經擬定公布，並乞賜予備案案，決議通過，三，雲南省府主席龍雲呈請將本省實業廳歸併建設廳案，決議通過，呈請國府明令施行，四，交朱，鐵顧，會呈請准將東方北方兩大港籌備委員會，延期至七月底止結束案，決議通過，五，衛生署劉呈擬組織巡迴醫隊派往鄂豫皖等省水災區域辦理疾病診治防疫等事項，請撥開辦及經常費案，決議通過，並加入魯豫湘三省先撥開辦費一萬元，經常費三萬元云，

南京二十四日電　孔祥熙部琳二十三日晨由滬乘夜快車抵京孔當赴政院代汪主持例會並到財部處理部務云。

颱風改向
襲擊廈門
氣壓降低風力驟緊　廈泉漳間交通俱斷

廈門二十四日電　本市廿二日晚，風雨交作，廿三日颱風經過，氣壓降低，風力由微至急，廈門，泉州，漳州，交通斷絕，輪停止出入口，市上電話線損毀甚多，福廈有線電不通。

褚民誼抵滬談
月底擬再來青
出席體育討論會　演講並探視汪病

上海二十四日電　褚民誼廿四日晨抵滬據談，汪精神良好，施行手術已可避免，諾爾醫生俟汪病愈後，返滬，本人定月底再赴青，出席體育討論會演講，並探視汪病。

軍會撥四萬元接濟
圻琛兩艦
陳策謂須聽命中央　編隊仍候蔣令決定

南京二十四日電　圻琛兩艦編隊事，仍候蔣令決定，外傳將編中山艦隊說，係推測之詞，兩艦現仍泊下關江面，軍委會以兩艦餉糧困難，已撥四萬元接濟。

上海二十四日電　陳策語記者，海軍必須統一於中央，決不宜樹立單位，海圻海琛兩艦，前曾大修，此次離粵，絕無損壞，故無須入塢修理。

南京通訊　海圻海琛兩巡洋艦，業於日前由陳策率駛抵首都，停泊於下關江面，陳當電請示編隊辦法，頃聞該兩艦，已決定與中山艦編為中山艦隊。

左上圖為兩艦長，海圻艦艦長唐靜海（右），海琛艦艦長張鳳仁（左），左中圖為海琛艦全景，左下圖為海圻艦全景（國際社振）

中政會昨日特任
石瑛為銓敘部長
並通過取締出版法標準

南京二十四日電　中政會今晨八時，舉行第四六七次會議，由居正主席，決議事項，一，特任石瑛為銓敘部部長，二，通過取締出版品標準如下，一，審查標準依照出版法辦理二，記載歷史事件圖書，不在國府六月十日敦睦邦交令限制內，交行政司法兩院轉飭各主管機關，分行知照，三，刊物在國府敦睦邦交令發布以前出版者，不溯既往，交行政司法兩院，轉飭主管機關分行知照，三，任命，王又甫為江西省府委員兼民政廳長，四，核定算案案數起。

施使與美當局商談林京案件
審慎將事不願批評
林主席電京有表示

華盛頓二十二日電　中國駐美大使施肇基，今日與國務部官員會晤，會談商林京之重婚案件，施使辭出時，對林案拒絕向記者發表意見，惟據中國使館發表聲明稱「中國大使以林京案與各方面有關係，須特別審慎將事，故不便有所評論，尚希見諒為荷云云，」

南京二十三日電　今日消息，林主席曾訓令各官員，對其承繼子林京之案件，請勿予同情，並稱如在美國處以重婚之罪，彼決不表示異議，

滿鐵對華北經濟問題
將從鐵路入手
擬先修築滄石彰濟兩線　次謀合辦膠濟平綏

天津通訊，據大阪每日新聞七月二十日載大連特電稱，南滿洲鐵道會社，前已設置鐵道，港灣，產業三委員會，關於華北之經濟開發，行廣泛的調查，最近依該委員會及調查員之報告，慎重審議之結果，大體決定先往重鐵道之經營，而擬組織一大交通公司，其第一次計劃案，即以投資於與重工業有直接關係之既設未設之鐵路為第一義，其認為須迅速實現之鐵道，厥為一，滄石線（平漢線石家莊與津浦線滄州間）二，彰濟線（平漢線彰德與膠濟線濟南間）兩條聯貫平漢津浦兩線之華北橫斷鐵道之建造，該兩線完成後，則井陘煤礦之無烟煤與焦煤，及號稱華北第一之清化鎮之鐵與煤炭等礦物資源均可發揮，至其輸出港，則滄石線可延長至大沽，並可疏濬海河，使得收容一萬噸之商船，在彰濟綫方面，則直接與膠濟線連續，而樹立膠濟鐵路之中日合辦性，此第一次計劃完成後，則進而行既成鐵道之投資，對平綏線亦確立中日合辦性，而使之延長至包頭或西寧，作為華北之外廊鐵道云，

社論
天災的損失

近年來，中國農村經濟破產，農民的生活已經陷於絕境；復加以連年天災降臨，愈使貧苦的農民幾無掙扎之餘地。遠如民國二十年的長江水災，二十二年的黃河水災，且不論；即以去年的災況言之，南北各省之酷旱，為六十年來所未有。被旱災的省份為蘇，浙，皖，贛，豫，湘，鄂，冀，甘，黔，晉等十一省，共三百六十九縣；各省被災田畝，統計約在一萬三千三百八十萬零三千畝。去年的水患雖較輕微，但災區亦有鄂，湘，冀，豫，晉，川，皖，陝，贛，綏，閩，察，魯，黔等十四省，共約二百八十三縣，被災田畝約三千餘萬畝；而風雹蝗災，尚不在此統計之列。

關於連年天災損失的價值，政府迄無精確的統計。據中央農業實驗所調查，去年旱災區域主要農作物損失的價值，江蘇三一·四六八·〇〇〇元，浙江八·五三四·〇〇〇元，安徽一九·七五〇·〇〇〇元，山東二〇·七九四·〇〇〇元，河南一三·三四九·〇〇〇元，河北五·四〇九·〇〇〇元，湖南四·一四〇·〇〇〇元，江西八·四二九·〇〇〇元，湖北一四·六三二·〇〇〇元，山西一·八九五·〇〇〇元，陝西一·〇一七·〇〇〇元，總計一二九·四三七·〇〇〇元。至於十四省水災區域生命財產的損失，尚不知凡幾。

在最近五年中，中國南北各省天災的損失，每年以五萬萬元計，（其實恐不止此數）亦達二十五萬萬元。我們如果拿這二十五萬萬元的鉅款來興辦水利，治理江河，一定要有驚人的成績，江河的水患也一定要大見減少，甚或長慶安瀾。中國的水利事業，向來是頭痛醫頭，脚痛醫脚，從未着手於治本工程。年來所謂堵口，所謂修堤，無不臨渴掘井，急抱佛脚，所以天災的降臨與年俱增，益使崩潰的農村無由挽救。在現在的情形之下，說不定將來的五年又要損失二十五萬萬元。政府當局果能抱一勞永逸的決心，集中全國各省的人力財力，從事於治本的偉大工程。則今日之水利費用，總比將來不幸而遭損失好得多。日前據鄂主席張羣談，「此次鄂省水災損失達二萬萬元以上，假定興辦水利，何至受此項損失？」同樣的，在民國二十年以前，政府如果集中人力財力從事於科學的防災建設以及治本的水利事業，那麼最近五年中亦何至有二十五萬萬元的大損失？懲前毖後，舉國上下可以覺悟，急起直追了。

今年的水災，正在演進中，魯省西南各縣幾壽成澤國，同時湘鄂冀豫的災情亦至為慘重。在最近一月中，各省水災的損失，至少在十萬萬元以上，生命的損失，更不知多少。說起來，真令人痛心不置，我們遭一次天災，應當得一次教訓；嘗一次損失，應當存一番儆心。為今之計，舉國上下必須要總動員救災，更必須要總動員防災。治理江河，應從根本上着手，總期作最大的努力，獲最大的代價，切不可得過且過的一味敷衍，更不可聽天由命的徼幸免禍！

英閣對解決意亞問題 擬定折衷辦法

將令駐意大使向墨索里尼說明 英法已同意國聯下週集議

倫敦二十二日電　內閣今晨開會，討論亞比西尼亞問題，聞已決定採取與國聯盟約完全諧和之政策，大約英政府將訓令駐意大使德魯蒙向墨索里尼說明，如意亞兩國一旦開戰，則將使英國殖民利益受其危害，蓋「一」如意國戰勝，則有色人種憤無可洩，足使時局愈益惡化，「二」如意國失敗，則黑人戰勝白人後，各殖民地民族均將公然叛變，因此不論出於何種結果，英國深以印度前途為慮，一般人希望德魯蒙如此陳述後，墨索里尼或可接受折衷方案，由意國在意屬索馬利蘭及以里特里亞間，建造通過亞國之鐵路，並由亞國以廣泛貿易利益授予意國，以為解決爭端之條件，是故內閣並未放棄和平解決之希望，故對於准許抑或禁止軍火運往亞國一層，尚未有所決定，如種種企圖卒歸失敗，則英國決將在日內瓦方面提出意亞爭端之全盤問題，要求國聯行政院予以處理云。

巴黎二十三日電　英法政府將於國聯行政院在下星期中集議一事，已獲同意，其確期將由俄外委李維諾夫定之云。

巴黎二十二日電　英大使克勒克，已以今日英內閣討論意亞爭議之結果，通告法總理賴伐爾，聞英國主張全問題應由國聯行政院處理，此種態度使法國為之不安，因法國現甚願維持與意之妥協，如其與英然也。

羅馬二十二日電　日本駐意大使杉村，頃應講壇報記者之訪問，發表談話，略謂余日前向意相墨索里尼所作之聲明，余始終加以保持，余敢宣誓，此項聲明與日本帝國政府意見，完全相符，蓋日本政府責任，保持吾國在亞比西尼亞之貿易利益，例如對日本輸出亞國之貨物加以差別待遇，則斷非日本政府所能接受，總之，日本所要求者，公平待遇而已，猶憶決年十二月間，余會照會墨索里尼首相，一則表示日本擬在亞國京城設置公使館，其目的有二，一則建立日本與亞國間之正常關係，二則監視各種足以涉及日亞貿易之舉動，此外，日本在亞國，並無政治利益，此層余已為墨索里尼言之，且日本已脫離國聯，故國聯一切行動均與日本無關，至就非戰公約而論，吾人並無特殊理由，應為增強非戰公約之效力，而從事戰爭，最後，尤應注意者，則日本並非一九零六年關於亞比西尼亞條約之簽字國云。

日內瓦二十三日電　國聯行政院七月二十五日開會之期將屆，與國聯有關之各界，對於意亞爭議將來之趨勢，現紛起猜測，英國之態度，將決定國聯之方針，俄外委李維諾夫，刻在意國，日內將晤意相墨索里尼，必與討論國聯所將取之手續問題，亞比西尼亞政府所請援引國聯盟約第十五條，實施之行動，迄今覺有緩施之可能，但亞國之請願，終不能長此置之不理也，按國聯盟約第十五條之要點，為行政院應盡力調解兩國間之爭議，如不能解決，則行政院經全體或多數之表決，應繕發報告書，說明爭議之事實，及行政院所認為公允適當之建議，如行政院之報告書經會員一致贊成，則互爭之兩造之一，不得向遵從報告書建議之任何一造從事戰爭云。

英海相主張 廢棄比率主義

日外海兩省俱表贊同 謂合理主張已被諒解

倫敦廿二日電　英國下院於二十二日午後質問時，孟塞爾海相以海軍力限制方式，確言廢棄比率主義如左，關於海軍力之比率主義，係華府倫敦兩條約之基礎原則，然而一部大國政府以受諾劣勢海軍力為一種國家的恥辱，於是關於海軍力之比率主義，不得不加以放棄，英國政府以為現在各海軍國政府之方針，於一九四二年根據現在自由海軍加保有量，以宣言之方式而達成海軍限制條約。

東京二十三日電　英國海相孟塞爾之比率主義廢棄宣言，日本外務省對此持有左記之見解，比率主義之不合於裁軍方式，為英國政府明顯的承認一事，可謂日本之合理主張被其諒解，英國既如斯，則美國以比分主義廢棄後之裁軍方式，是否採用自主的建艦限制，誠屬問題，此應充分加以考慮。

東京二十三日電　英海相孟塞爾二十二日於下院關於海軍力比率主義聲明放棄，甚起各方面之注意，我海軍對該聲明其大要見解如左。一、以歐洲特殊事情打算，於各國間行妥協之互一讓，德國與同樣之英國而保有量低下之，如各國能縮短海軍力時，同英國以其實格問題，於歐洲調整海軍情勢有成功之可能，而隔離之，日英美三國向行不威脅不侵略之狀態，而容認日本提案，為示其雅量決無不適合之處。一、英國態度以英德會談之機，由地方的問題而解決，漸次進於根本問題，此確限於一方放棄比率主義，而對日本提案有全面容認之意體。一、然英政府對具體案抱如何之用意，例如容認廢棄比率主義案而附隨之軍縮案，例如予以姑息之言、如欠實貿時，不得輕輕表示貿意，例如對建艦宣言、輕輕而表示贊意，此不可得之。一、總之，容認放棄比率主義者，在英國解決軍縮問題解決之大局注目之互相妥協途上，以示進步。

工商貸款會議決

八月一日起 實施貸款

貸款細則等已經公佈（續）

第二條，保證貸款分左列兩種，一，工商業抵押貸款，總額以一千五百萬元爲限，由銀行錢莊自行貸放，但須報告委員會審查，二，工商業信用小借款，總額以五百萬元爲限，由銀行錢莊將分別認定之款，交存於中國國貨銀行，經委員會審查核准，通知貸放之，前兩種貸款，均按照貸款數額，發給國庫證，爲貸款之第二擔保，第三條，抵押貸款，以貸與製造國貨之工廠販賣國貨之商號及運輸國貨出口者爲限，第四條，國貨廠家或商號合於左列規定者，得申請放款，一，工商業抵押貸款，其抵押品價值適當，資產殷實，經放款銀行錢莊證明者，二，工商業信用小借款，應有殷實商號二家，連帶負責，爲償還保證，如屬股份有限公司，並應由該公司經理負保證之責，借款人及保證人之資產，確實殷實，經放款銀行錢莊證明者，第五條，廠家或商號請求放款救濟時，各銀行錢莊應詳確查明下列各款，一，該廠或商號是否實在，二，資產負債情形，三，盈虧狀況，四，營業方針是否健全，五，所請借款之用途是否必要，關於第二第三兩款，如係公司組織之廠號，須將最近資產負債表及損益計算書，連同放款申請書，一併提交銀行錢莊核驗，但此項書表，如有著名會計師或監察人負責之證明者爲限，第六條，放款行莊得收受下列各種抵押品，但以第一抵押權爲限，一，商品，二，機件及本廠房基地，三，有價證券，第七條，抵押品須備具下列條件者，方爲合格，商品，一，市面暢銷者，二，不易腐壞，且無變形或變質之虞者，三，包裝妥當者，四，堆存殷實之倉庫者，五，市價穩定者，六，經殷實行家保險者，機件，一，新式並現在使用者，二，製造能率較高者，三，經殷實行家保險者，本廠房屋基地，一，現在營業其廠房並經殷實行家保險者，有價證券，一，中央及地方政府債券按期償還本息者，二，其他可靠而有市價之股票債票，第八條，抵押貸款金額，須各該抵押品之時價或估價，須酌專家估計，範圍酌定之，但至多不得超過各該抵押品之時價或估價之七成、第九條，於銀行錢莊辦理抵押貸款，借款人請求放款救濟時，除依照部定放款原則辦理外，應填具申請書及證明書，送交委員會審查，前項申請書，應載明請求放款商廠名號，地址，經理人姓名，抵押品類別，價值，或舖保之名號地址，及其資產負債，借款數額，放款銀行錢莊意見等項，其式樣另定之，第一項證明書，各該銀行錢莊應負完全責任，第十條，銀行錢莊申請書，經委員會審查相符，並通知後，由貸款行莊出具收據，向委員會領取與貸款金額相等之國庫證憑條，第十一條，各廠號爲信用小借款之請求時，應備具申請書，連同商號保單及資產負債表損益表等，送交委員會審查貸款，第十二條，委員會審查抵押貸款之抵押品，有不充足或不適當，或信用小借款之擔保商號不合格時，得核減其貸款數額，或拒絕撥付國庫證．第十三條，本細則所規定之貸款，不論有無抵押品，准照期票貼現放款辦法辦理，惟借款人所出之期票、其付款日期，不能逾越借款契約所定之期限，第十四條，銀行錢莊將借款人所出之期票，轉擬向同業貼現時，如屬有抵押品者，由放款之銀行錢莊出具抵押品保管證，連同國庫證憑條，一併交與承受貼現之銀行錢莊收執，倘屬無抵押品者，則借款人所出之期票，應先付與保證之商號，再由保證商號負責，付與放款之銀行錢莊，而於轉轉貼現時，免具抵押保管證書，前項抵押品保管證書式樣另定之，第十五條，廠家或商號對於所借款項，得於未到期以前提出一次或分次償還，利隨本減，其辦法由放款之銀行錢莊酌量辦理，第十六條，請求貸款人，如已屬信用小放款之保證商號，則貸款標準額，應將其所保證之金額合併計算，（例如請求貸款人之資格，本可貸款一萬元，但業有保證責任三千元，則對其本身祇可貸七千元），第十七條，本細則未盡事宜，得由委員會議決，呈請財政部核准行之，第十八條，本細則自呈准財政部之日施行，（完）

最著名的，飛來殺爾，除蟲藥水

能殺一切蚊，蠅，臭蟲及一切害蟲，功效偉大

爲夏日必備之要品

飛來殺爾藥水噴筒每種減售洋五角

本市各大藥房百貨店均有出售

總經理青島漢成大藥房 電話 四五一二 五八七九

奇聞奇事

●去眼膜藥，每料售洋五元二角。

不用針刀能去眼膜

●除點丘翳藥，每料售洋二元一角。

●普通光明眼藥，每料大洋三角五分、

任何眼疾用藥準好

●去眼膠藥水，每瓶六角。二角。一角

青島東平路南首卅六號至誠藥社經理 電話五一七五號

東鎮經售處 歷城路廿三 靈光大藥房

腿疼腰酸 寒腿藥酒 二時見效

腰腿酸乏，骨涼抽疼，陰天發酸，偏身麻木等症，大半皆由感受風寒溼所致，日久失治，易成下痿，及半身不遂之病，急服寒腿藥酒可大見功效，服後一二小時之內，覺患處作癢，或微汗，或見輕，或徐徐出氣，便是此藥力達到之證驗，倘再外貼秘製之附桂膏，則其效更大，

◎價目◎ 藥酒每瓶五角 加料一元 附桂膏每張六角 加料一元

青島獨家經售 東平路卅六號 至誠藥社 電話：五一七五號（並無第二家）

特許分售處，東鎮 歷城路廿三號 靈光大藥房

濟南張聾子藥品部廣告啟事

啓者敝部設立濟南經營各地報紙廣告已歷多年於民廿二增設藥品部選售有效中西藥品在濟市及各縣購用者日益增多青市區及膠東一帶因閱山東民國日報廣告函購者每日恒有多起茲爲便利青市顧客起見擬在青島市區內招請分代理手續簡單利益合宜有意代理敝部經理之藥品者請即通函接洽此啓

址設濟南商埠緯三路電話六三八號

代辦部代理購買調查一切事務暫時不取手續費

粵菜館 陶然酒家

敬贈茗 爲兼營茶點特

凡到本酒家吃點心不收茶資自本月二十一日起至八月二十日止贈送一月

茶葉挑選上等不尚虛僞

點心製造精良每期更換茲爲便利

諸君辦公起見晨早七時開始售賣

同時筵席酒酌新由滬聘到名廚担任更爲完善

德縣路二十九號 電話六一八二號

福祿壽

七月廿四日映　星期三起映

維福斯片廠能眞正以藝術爲其前題

把七情六慾痛快琳璃地發揮一下

息影多年重登銀幕 風治依舊空前傑作 史璜生

配演人員均屬銀壇歌影國聖無上明星 約翰鮑爾斯

悽悽紅綠主角 蒙高茂萊 無敵合作品

滑稽音樂歌舞熱情鉅製

仙樂風飄

富麗偉大見所未見

兇狼似雌老虎，溫柔如小鳥兒，冲恨起來重重打他一頓，愛起來，親親地喜歡一陣！

九支名曲多幕豔舞

加映 名貴歌唱短片

明星大戲院

今日公映華納第一國家公司新巨片

一人兩面、反覆無窮，人世妖魔

個性表演巨星 愛德華魯賓遜 技能展演偉構

曼麗愛絲德 梅克拉克 等合演神祕妖異作

百老匯歌舞界的祕史艷乘

義俠殲妖

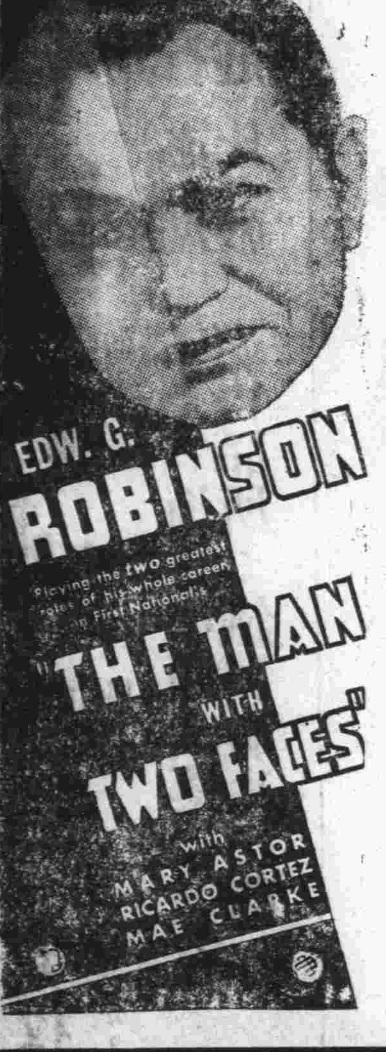

殺人不見血，神不知，鬼不覺！立意破壞女性們的貞操，操持女性們的靈魂，販賣女性們的肉體

爲淫妖，色爲緯，財爲經！

情節離奇，表演深刻，雖「化身博士」視之亦覺遜色

注意加映

最新鋼筆音樂畫片

滑稽歌舞短片

勿任瘧疾剝奪君之精神體力

服用韋廉士醫生紅色補丸培補血液以制服此病

凡口液含有瘧菌之蚊子當其咬人時即自動地將瘧菌注射於被咬者之血液中倘此人血液不強不足以毀滅瘧菌使其不能蕃殖生事則瘧菌即能引起瘧疾此乃醫學所昭示吾人如何沾染或避免瘧疾之情形也由是觀之可知防治瘧疾之祕訣全在血液之培補務使血液強壯有力純潔鮮紅俾瘧菌不能生存於其間也

韋廉士醫生紅色補丸補血健腦最爲完美馳名世界垂五十年其能助千萬患瘧病家戰勝此人類惡魔者豈偶然哉是以君如欲防瘧治瘧或恢復體力於瘧後務須服用韋廉士醫生紅色補丸以培補君之血液是耳

江蘇高郵中市復源號主人劉達人君來書云「三年前鄙人服務運河平工事務所時終日奔波于烈日之下夜間寒露襲人忽患瘧疾愈後精神不振氣力全無手足顫動迭服各藥無效後幸得舍親朱祇園君介紹韋廉士醫生紅色補丸連服數瓶精神不振旋即體健身強現雖暑氣薰蒸毫無畏懼足證韋廉士醫生紅色補丸補力之偉大也」韋廉士醫生紅色補丸統治血虧各症如血虛腦弱食滯早老諸虛百損痛風痲疾脚氣以及婦科各症屢試屢驗男女老少莫不咸宜　各藥房皆有出售或向上海江西路四五一號韋廉士醫生藥局購買每瓶大洋一元五角六瓶八元郵力免收

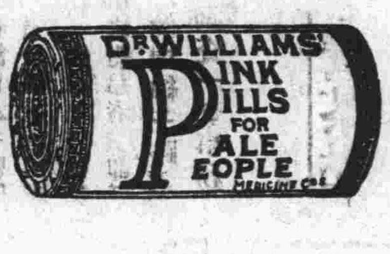

喜吃閒食之小孩

大抵總不免要患腸胃疾病假使令郎令嬡亦是如此那麼像其他許多父母不時給他服一劑嬰孩自已藥片既可防患未然更能治療既務良以此片功能健內腑振腸機使之循序工作故可藉以預防其所含成分處方準確質料優良爲治療小兒積食腹痛便祕泄瀉嘔吐發熱蛔虫出牙等症之無上上品　滿州錦縣南街海泉機器廠主任郭君海泉來書云「小兒喜臨現年三歲常好閒食致腸胃受損消化不良肌瘦面黃舉止遲笨嗣因本處田醫生介紹服用嬰孩自已藥片便利食增自是不時與服竟一變而成康壯活潑肥胖之孩子是又安得不歸功於嬰孩自已藥片也」　各藥房皆有出售或向上海江西路四五一號韋廉士醫生藥局購備每瓶七角六瓶三元五角郵費不取

注意

大砲台香烟特別大減價

●新價如左●

大號五十支大炮台每筒一元

大號十支大砲台每包二角

小號五十支三砲台每筒八角

另有中號即三炮台出售

大炮台

越陳越香

老牌

明星花露香水

家居常備　旅行必攜

香水之王　歡迎比較

上海：中西大藥房發行

售品所：鐵展會東三路

備有試用瓶　每瓶祇售銅元五大枚，合洋二分。

青島成和堂書局爲

「普遍讀書運動繼續」大減價三星期

敬啓者敝局此次價減幸蒙各界熱烈光顧不勝榮幸之至茲因期限短促各方人士來寄參觀第四屆鐵展及遊覽避暑者多未購遍敝局爲普及讀書運動起見特繼續大減價三星期以酬謝各界惠顧雅誼並由申新到大批新小說以及各種醫藥新書仍自一折七扣起過此好會幸勿交臂失之印有詳細圖書目錄承索即奉

期限　自本月十八日起　至八月九日止

成和堂書局謹啓　地址濟甯路中市　電話四一八〇

陸湘　高永林

受任會計師悅來總公司清算人公告

本會計師等奉　山東青島地方法院第四四二六號通知書派爲悅來總公司清算人凡該公司債權人希於公告日起一個月內持債權憑証到青島高會計師事務所或陸會計師事務所登記逾期作爲自願放棄債權論至該公司債務人亦希於同期間將欠款如數清償否則即當依法訴追特此公告　高會計師事務所青島中山路三十九號三樓五號　陸會計師事務所青島青城路二十四號

青島中國實業銀行增設鐵展會臨時辦事處啓事

本屆鐵道部全國鐵路沿線出產貨品展覽會在青舉行各地廠商雲集盛極一時本行爲便利各界存款匯兌起見特在會場內設立臨時辦事處一切手續力求簡捷如蒙眼顧竭誠歡迎特此通告諸希亮察

辦事處地址會場售品所西四路二一八號　營業時間上午十時至下午五時星期日照常辦公

山東省立醫學專科學校招生

一，學額一年級新生三十名男女兼收，二年級編級生若干名，二，報名日期自七月二十九日起至八月四日止，三，考試日期自八月七日起至九日止，四，校址濟南趵突泉前街五，詳章函索附郵票二分即寄　電話二三八二

山東省立醫學專科學校附設醫務人員訓練班招生

一，學額，三十名。(分司藥護士助產三組，女生限二十名，男生限十名。)二，資格，公立或已立案之私立初級中學畢業或相等之學校畢業者。三，年齡，十八歲以上二十五歲以下。四，報名日期，自七月二十九日起至八月四日止。五，考試日期，自八月七日起至八日止六，校址，濟南趵突泉前街(電話二三八二)七，詳章，函索附郵票二分即寄

正字牌線襪

請試穿

使君滿意

青島發行所　開泰祥號

各大商店均有代售

鬆緊合度　經濟耐用

顏色不變　穿久不毛

正字牌線襪年年改良，精益求精，雖商戰競爭，他家巧用推廣方法，偷工減料，廉價發售，然本廠從貨眞價實織造，尚希愛國同志一試，方知言之不謬也。

上海正大電機針織廠出品

克力登染色布

英雄牌

晒曝洗滌　永不退色

色美質良　價格低廉

克力登染色布用以製校服制服工服及其他服裝無不美觀清潔經濟耐穿未用者請試之

經理處　青島協蚨祥　濰縣路源隆號

英商卜內門洋碱有限公司　專售各種工業化學用品

人壽保險對於足下之貢獻

▲保障家庭　壽險常爲保障家庭份子而設、俾使實等級爲足下之進款、亦能維持生活、本公司之家庭進款保單、可保君身後家人仍有一定之進款

▲教育子女　壽險亦爲籌措子女教育費之最便方法、如足下不幸早逝、本公司之教育保單、足供教育子女之所需、

▲儲蓄養老　壽險平時既能保障足下之家庭、俾高枕無憂、心安意泰、老時更可保有一定之進款、俾日薄西山、晚景可樂、

▲抵償債務　壽險有用以取贖押產者、譬如尊宅業已抵押借款、則實眷有無家可歸之虞、本公司之抵押保單、可爲君清償身後之債務、

▲保全財產　壽險可以保全財產之完整、假如身後絕無現款、則賦稅等費、何所自出、又如被迫清理財產、則所受損失、更屬不貲、故今之有遠識者、輒保壽險、以備現款、

▲商業保險　壽險亦爲解散合夥經營之善法、近年世人已知人各有其經濟上之價值、無論何業、其貴重之員司、應具保險、以防不測、本公司之商業保險、於夥友死亡時、立付現款、可供退股之所需、而免影響營業之進行、

四海保險公司

總公司　上海外灘十七號　電話一六八〇五

分公司　青島中山路　交通銀行大樓

環球齒科醫院

▲科學化的設備

▲電機化的治療

▲平民化的取費

診療特點

本院抱定宗旨使吾島上人仕今後得有普及健康保障口腔之幸福故不惜巨資購自歐美名廠各式電機電氣將診療特點略述於後

（根管充滿）有電氣消毒可使永不復患

（拔除患牙）有ADRENALINE注射可無流血之虞又無痛苦之憂

（鑲牙種牙）購自歐美名廠無味伶巧最合衞生（牙髓失活）有S.S.WHITE DENTAL MFG.CO電無知覺即刻病除

（門牙蛀蝕）有PORCELATN充補如牙同色毫無徵痕

（電椅昇降）大人小兒隨意變化

（消毒水機）冷熱皆備（牙窩擴大）電車削磨決無酸熱之苦

特點尚多不勝枚舉謹望島上人士不惜金步駕臨敝院參觀指導不勝歡迎

主治科目

口腔外科　矯正科　保存科　鑲補科　去除科　小兒齒科

診療時間

上午九時至十二時

下午一時至六時

星期日優待學界

照常應診

出診五元

車資另加

青島湖南路四十四號

院長薛成九謹啓

「最有價值的紀念」

鐵展會籌備　費時三月　搜集全國的出產　盛會難得　我們要用什麽來紀念它　請你買幾宗物品來紀念　正興德茶莊　特新創一美麗茶　龍井茶　貨質既高　價值又便宜　作紀念再好沒有了

正興德茶莊　總店天津竹竿巷　支店天津法租界　售品所鐵展售品所西六路

國產雪茄

華美雪茄菸廠製造

鐵展售品所四〇四號

青島特約經理處八月十日照送

膠濟鐵路消費合作社

青島國貨公司

五支裝四届鐵展紀念菸　每盒特價壹角

廿五支裝黃磁石雪茄菸　每盒〇・六〇元

五十支裝黃磁石雪茄菸　每盒一・二〇元

廿五支裝紅磁石雪茄菸　每盒一・〇〇元

五十支裝紅磁石雪茄菸　每盒一・九五元

鐵展期內一次購菸五盒外贈一盒依此類推

青大農場出售純種奶羊

茲爲提倡推廣特將大小奶羊數頭廉價出讓本場牛羊奶均曾經化驗消毒清潔滋養衞生場址在本市東鎮北首小陽一路一二二號丁總代理中山路庭衞齒科醫院電話四九四零

本市新聞

迎賓館昨午之大歡宴
沈市長宴請孫立法院長 實部陳部長浙省黃主席

沈市長以中央及各省要人先後來青，爲盡東道之誼，特於昨日(廿四)上午十二時，在龍山路迎賓館設筵，歡宴立法院長孫科，實業部長陳公博，浙省府主席黃紹雄，及顧維鈞夫人，並其他各要人之夫人男女公子等，賓主二十餘人，至下午二時半，始盡歡而散云。又訊，聞沈市長定日內招待各要人，赴嶗山遊覽，並就便參觀鄉區建設云。

游泳比賽程序排定
教局聘定大會職員

本市第五屆游泳比賽大會，已確定本月二十八日(星期日)正午十一時起在匯泉海水浴場舉行，報名截止後，比賽程序已經規定，大會職員由教育局函聘，茲將職員名單及比賽程序，分誌如次，

大會職員 會長雷局長，總裁判宋君復，總幹事張貽先，記時長，宋國模，記錄員劉程九，發令員趙化程，檢錄員趙化程，張貽先，糾察長吳其瑞，終點裁判員彙記時員暨糾察員衛國垣，向宗鼎，蔡明，傅寶瑞，陳盛甫，谷源睿，祝乃貴，趙庶常，黃廉之，宋玉泉，

比賽程序 ㊀男子五十公尺自由式初賽，㊁男子五十公尺自由式復賽，㊂女子五十公尺自由式決賽，㊃男子五十公尺自由式決賽，㊄男子百公尺自由式初賽，㊅男子百公尺自由式復賽，㊆女子百公尺自由式決賽，㊇男子百公尺自由式決賽，㊈男子百公尺仰泳預賽，㊉女子百公尺仰泳決賽，⑪男子百公尺仰泳決賽，⑫男子二百公尺俯泳預賽，⑬女子二百公尺俯泳決賽，⑭男子二百公尺俯泳決賽，⑮男子四百公尺預賽，⑯男子五百公尺預賽，⑰男子二百公尺接力自由式決賽，⑱女子一百公尺接力自由式決賽，⑲男子四百公尺決賽，⑳男子五百公尺決賽。

王曾思
昨午由平飛青 問汪院長病狀

外交部北平檔案管理處長王曾思，因爲探視汪院長病象起見，特於昨午由平乘中航機南京號飛抵青島，當日午間王氏赴汪宅慰問汪院長病況，旋即辭出，赴市府拜晤沈市長，聞王氏在青有一二日之逗留，即行飛回北平云，（捷聞）

青市六月份批發物價指數
實業部統計長辦公處編

實業部統計長辦公處每屆月初，即將上月份青島批發物價編成指數，以爲關心經濟者之參考，現該辦公處已將本市六月份批發物價指數編製竣事，茲特探誌於次，以供閱者之參考。

民國十九年全年平均價等於一〇〇

時期 指數	民國二十四年六月份	五月份	四月份	民國二十三年六月份
食料類	八五·六	八六·九	八五·九	七六，二
衣料類	七七·六	七八·六	七八·九	七七，六
燃料類	一〇八·〇	一一〇·〇	一一〇·七	一〇四·二
金屬電器類	七八·七	七九·六	七九·七	八〇·〇
建築材料類	一〇六·九	一〇七·九	一〇八·〇	一〇七·五
雜項類	九九·三	一〇〇·二	一〇〇·五	一〇〇·一
總指數	八八·六	八九·八	八九·六	八四·六

批發物價指數漲落原因說略

本月份之總指數爲八八·六，較上月份八九·八跌低一·二，查六類指數中均趨低落，竟無一上漲者，食料類之各種米非因到貨充斥，則以運銷疲滯，價格均紛紛降落，雜項糧中之麥與豆，爲各地雨水調和，豐收可期，市價亦降，各牌麵粉以原料價平，故價格趨下，肉類到銷相抵，價格穩定，油類出口者少，洋行觀望不前，價亦疲落，花生仁去路呆滯，糖類供過於求，因此價格一致跌落，結果該指數突縮一三，衣料類之綢布，及各支棉紗，因營業清淡，銷路不振，價廉，故指數復低下一〇，燃料類中之煤塊，來貨湧到，木炭木柴去路不多，汽油火柴運銷亦弱，因此影響該類指數跌低二〇，金屬及電器類中之各項，亦莫不以存貨堆積，銷路不暢而跌價，指數又降下〇九，建築材料中之磚瓦，以月來營造頗少，生意冷淡，物價降落，指數隨跌一〇，雜項類之指數較上月份低落〇九，查係生熟牛皮出口者少，及各貨運銷疲滯所致。

大夏大學校長 歐元懷在青之講演
題「中國青年之訓練問題」

張秉勛紀錄 續

在這十三年之中，也可以說是從未離開教育界，從未離開講堂，沒有離開青年。尤自信所喜歡的亦唯有青年。所以對於青年間的問題也很有興趣，也很願意爲他們解決一切問題，所以今天我選擇「中國青年之訓練問題」來與諸位談談。

在座的人，有些自身是個青年，或是自己的子弟正在青年：無論是辦教育的，或是不斷教育的，對於青年訓練的問題，確是應該知道，而謀解決的方法，現在中國的青年有四個問題，㊀學業問題，㊁職業問題，㊂婚姻問題，㊃國難問題。這四大問題，擺在今日中國青年人的面前，而要求他們解決，可是只有能夠解決其中的一兩個，還是極少數；因爲不能同時都解決這四個問題，所以今日之中國青年有莫大之煩惱，因之造成種種不良的社會現像，今天我乘這個機會對這四個問題略加供獻。我們先講學業的問題。

（讀書問題），受教育一事，在文明的國家是國民應享得的權利，但是在中國，求知的問題，就不可言喻了，照教育部的統計來看，中國一萬人中只有一個進大學的，十一個進中學的，二百三十六個進小學的，統統計算起來，不過二百五十人能有讀書的機會，或者是有錢的人，沒有學校給他受教育，或是有學校而沒有人入，這是中國教育一斑的現狀。在上海有一個幼稚園，招生要經過考試，這簡直是非常可笑的事，到底是因爲什麼呢，因爲該校辦的頗有成績，只有二十八個名額，但是投考這幼稚園的兒童有一百三十五個，于是幼稚園的教職員異想天開，想出種種考試的方法，甄別試驗以定取捨，然而大多數的小朋友考得九十九分，九十八分的，都不能錄取，所錄取的以一百分爲合格，這是中國教育中唯一的笑話，能夠選級升學的比例是百分之五到百分之十，換言之升學考試的時候，一百個投考的學生只能取五個到十個的，既使有錢的子弟對於求學，也感有莫大的困難，而另一方面則是職業學校，雖設備完善，但是找不到學生，這個問題，我們也在這次討論會中研究過的，因爲根本想找職業的人，大都無力升學，急於謀出路的，實在不能再延擱五六年去讀書，這都是中國教育上畸形的狀態。（未完）

四川路海岸 海軍碼頭建築完成
中外海軍登岸從此便利 招待處之設備盡美盡善

本市氣候涼爽，勝景天成，每屆夏令，遊客如雲，各友邦之海軍艦隊，亦多有整隊前來避暑者，前後海中，艨艟並列，如梭小艇，來往不絕，蓋爲本市夏景之一種點綴，惟因登岸設備，尚有未周，地主之誼，難期克盡，市政當局今春乃有籌建海軍碼頭專事招待，以期增進國際交誼之議，前經飭工務港務各局勘定四川路下馬虎窩附近海岸爲興建之地，並由各局分別負責計劃，招商承辦，其工程進行狀況，各報均迭有記載，現該項工程業已全部分別告竣，且已於本月十五日正式使用，爰據所見，一一述其內容，本市四川路第六平民住所與永裕鹽公司之間，新築有沿馬路之低垣一堵，上部刷有咖啡色之圖案者，即該招待處之外部闌牆也，入門循石級而下，左爲廣場，右爲休息室，中則爲混凝土人行道，與伸入海灣之棧橋直接相連，棧橋寬二·五公尺，長一八三·五公尺，全部爲鋼筋混凝土建築，兩旁並有扶手欄杆，集合場長六〇公尺，寬三〇公尺，面積一八〇〇平方公尺，其臨海灘之處，築有護波欄杆，全場足容三百人，休息室佔地一二〇〇平方公尺，爲兩層樓房，淡咖啡之粉牆，間以藍條之白帆布篷帳，確有色彩調和之美，內部除爲精雅之裝璜外，並有沐浴室及酒排間等設備，二樓洋台及下層走廊，共設有散座十數，可供小飲，各座左部廣場，前臨海灣，空氣亦殊不惡，記者參觀時，正有三數穿白制服之美國水兵，據座閒眺，悠然自得，似甚滿意於此新建築者。

海軍碼頭招待處之走廊

四川路新建之海軍碼頭

又訊。此項工程，棧橋工程，係分三部進行，由港務局雇工自辦，費款約二萬三千元，集合場及護坡圍牆欄杆，由工務局主管，初爲福順營造廠以總價三千二百九十元〇九角六分得標承辦，嗣以工程續有增加，實費款額約爲五千七百餘元，休息室工程，由工務局監工建造，設計者爲上海馬腱公司，包商申泰興記營造廠，以六千元得標，連同電燈家俱及上下水道設備等共費九千三百餘元，三項合計，共費工程價款三萬八千餘元云。

夏三月花生類進出統計

本市今年夏季三個月，生米生果生油各項進出口之噸數，茲據調查所得，分誌如次，㊀生米四月份進口八千六百零八噸，出口三萬二千三百零七噸，五月份進口七千六百四十五噸，出口一萬四千六百一十七噸，六月份進口三千一百四十五噸，出口一萬九千三百一十噸，㊁生果四月份進口二百四十四噸，出口九百四十九噸，五月份進口三百三十四噸，出口五百三十一噸，六月份進口七十一噸，出口一千二百零二噸，㊂生油四月份進口一千二百八十四噸，出口六千四百九十四噸，五月份進口五百九十五噸，出口七千一百零九噸，六月份進口三百三十七噸，出口四千八百二十八噸。（碼頭）

明華儲戶袁子京來函
對本報社論甚爲欽感 建議債權團嚴治騙首

逕啓者，茲閱貴報今日社論向明華債權團建議各節，不勝欽感，鄙人爲明華儲戶之一，幫妻帶子所賴者此，今一旦倒欠，其痛苦爲何如，今特照貴報建議之意，復建議奉呈我債權團，（前曾向我債權團作同樣建議，但未蒙採納）並另奉一紙，請貴報設法登入債權聲欄內，或別可登之處，一方表示感謝貴報建議之厚意，一方促我債權團迅速進行，貴報爲民間喉舌，荷國家法令尚在，將來我債權團請求之日，稍有微效，皆貴報之所賜也，專此奉呈青島時報館公照，

明華儲戶袁子京叩 七月廿三日 住址高密車站東宜棧內

附上債權團之建議

逕啓者，明華銀行騙局之大，儲戶受害之深，自非與普通以營業虧累倒閉之銀行可比，張某既預謀騙局，不實行拷打，自不能吐實，務乞貴團懇請中央同地方當局市政府，市黨部，及各團體呈請中央及財政當局，不能引用一般以營業虧累因而倒閉之普通儲蓄銀行清理法，應用緊急嚴厲治盜匪罪處理明華騙局及其當事人，貴團爲我萬餘債權儲戶謀利益，務懇迅速實行，至感德便，此致明華銀行債權團公照

又汪院長孫院長在青懇貴團向二院長作緊急請願爲荷

明華銀行儲戶袁子京叩 七月廿三日 住址高密車站東宜棧內

鐵展會招待學界參觀電影
▲一優待券三千張 ▲一由教育局分發

據鐵展會辦事處訊，該會自開幕以來，學界前往參觀者，每日均不在少數，爲優待本市各校學生，在暑假期內參觀電影起見，昨已由大會辦事處，分贈電影優待券三千張，託由本市教育局代爲分發各校學生，分批前往免費入場觀影，並由該會直接致送優待券三百張與山東大學，每日開映時間，仍爲上午十時半，下午二時及三時半三次云，又該會第三期電影開映日期表，業經排定，茲採錄如下，七月二十四日，北寧路開灤工作情況，永利製鹼情況，二十五日，津浦路沿綫風景，長江輪渡通車典禮，二十六日，膠濟路客貨運設備，及沿綫風景，二十七日，隴海路沿綫風景，二十八日，粵漢路株韶段工程，二十九日，京滬滬杭甬路沿綫風景，三十日，平綏路曾北礦務局工作情況，三十一日至八月九日，仍照二十四日起放映之名片輪流開演，又訊，鐵展會自開幕以來，已歷十五日，參觀人士迄未減少，多有作第二第三次之參觀者，昨日團體前來參觀者，有四方大康小學等數團體，又上海建設委員會電機製造廠，自造無線電收音機及電動馬達，國內首屆一指，該廠昨已運到交通直流六燈收音機各兩具，定今日起，分別陳列于名產館及京滬滬杭甬館，以供各界參觀云，

高密縣府派警來青提匪
昨午起解西上

匪徒李錫三，於本月十九日被公安第一分局警士捕獲，解送總局審訊，供認在高密作案不諱，該局當函高密縣府派警提解歸案訊辦，高密縣府准函後，遂派公安局巡官帶警士三名，匣槍四支，子彈一百五十粒，於前日晚六時乘膠路五十二次車抵青，同寓三義棧，昨晨赴公安局呈遞公文，提出李匪，於十一時半隨膠路二十一次車押解西去云。（捷聞）

暑期訓練會
健將訪問記（羅斯）
彭永馨說：擲標槍……還是日本法子好 ◎（二）

以標槍迭破紀錄而名震全國的彭永馨，大約留心體育的一切龍；他是吉林德惠縣人，現年二十七歲，畢業於清華大學政治系，過去他是有光榮的歷史的，十五屆華北運動會，他會得中級田徑個人總分第一，連破五次紀錄，第一次四六米七〇，第二次四七米〇三，第三次四七米四五，第四次是前年全國運動會，爲四十八米，去年參加遠東，雖然名落孫山，但是還有五十一米的新成績，打破了個人的新紀錄。

前天記者到了鐵展會用品售品所，問天津南開體育用品店標槍的價目，一個四十來歲的小老頭告訴我說，好極啦，這四塊錢一根的標槍，打破紀錄就是用的這標槍。我心裏暗想彭永馨在全運會的成名，幸虧你的標槍，還老頭也竟會用這種廣告方法，好在彭永馨還夠廣告價值。

昨天下午兩點，照例的到訓練會去訪問他，進門時，他光着膀子，只穿了一件運動背心，在桌前寫信，我倆見面周旋之後，便談起了話來，

問彭先生最近的標槍成績很好罷？

答不好，第一次測驗是四十五米，第二次測驗是四十七米。

問拉得威克教授，有新法教嗎？

答他是完全用德國現在流行的法子教，德國擲標槍姿勢，是用芬蘭式，在跑時，是把標槍抗在肩上，跑到擲槍界綫最終的五步，是用橫步，

問是不是同彭先生現用的法子一樣？

答不一樣，我最初是用抗槍式，不過跑到終點的六七步，是用墊步方法，我以爲墊步比較力量大些，去年我到菲律濱參加遠東運動會，見日本人持槍跑時，是垂手持槍自由式的，也不用橫步，能擲六十多米，他們是用美國和芬蘭的法子合起來用，取其所長，去其所短，我以爲日本人的體軀合中國人體軀的構成，是相等的，日本法子我們來學，比較好些，所以我回來之後，便用垂手持槍墊步的方法，現在已經練成一種習慣了，我已決定不再改學德國法子，因爲世界運動會爲期已近，再一改，成績便退步了。

問彭先生私人生活上怎麼樣？

答天氣比北平涼爽，地勢比北平好，我到很喜歡，不過臨近海洋水蒸氣留分重一點，有點受不來。

問彭先生能否寫一點練習生活擲給敝報光光篇幅？

答我不會寫，恐人見笑，「這時他很和藹的回答」，

問客氣甚麼，這又不是做文章！

答看吧！不過這也有點困難，譬如就宿舍的設備說，固然有環境的困難，假使寫出來便得罪人，說到這裏我兩人都笑了。

★　★　★

體育討論會開幕期近
各省市均派代表參加

全國體協會在青舉辦之三人集會，訓練講習兩會業經開始，所餘之討論會，爲期已近，各省市及各地學校之派代表參加者爲數亦不在少，茲將各地代表名單錄次，

◎一代表名單一◎ 漢口市楊文采，天津市傅鏡如，北平市李洲，青島市宋國模，衛國垣，趙庶常，趙允迪，宋玉泉，張貽先，趙化程，河北省趙天纛，山東省尚樹梅，河南省谷毓琦，東北體協胡安善，天津南開中學章輯吾，趙大選，北平師大李仲二，福建集美莊文潮，北平中國術館許禹生，陸軍卅二軍趙允階，河北省立工學院郭鳳山，河北女師學院杜際元，上海勤奮書局院蔚村，天津北洋工學院士俊吾，

◎一游藝大會一◎ 又訊，全國體協暨辦之暑期講習會，日前舉行第一次教務會議時，議決，爲謀全體學員暨訓練會選手之娛樂起見，經推定徐文耒，宋君復，董守義，曾田秋會，彭永馨兩會員爲委員，籌備舉行遊藝會，五委於前日晚在沂水路宿舍舉行第一次籌備會議，議決，定八月四日全體往遊嶗山，十日在山大運動場舉行遊藝會，加推事務主任喬蓬仙爲籌委，遊嶗山船隻事宜推由宋君復氏負責接洽，遊藝會會員表演問題，一方布告通知各學員選手自動參加，一方由田秋會，彭永馨兩委員分別負責接洽，關於一切設備及預算，由徐喬兩委員負責計劃云，（青島）

鉄道部顧問海孟德近中不南返

鉄道部顧問海孟德，於上月來青，寓東海飯店，編製視察各鉄路報告書，並定本月底離青各節，已見前報，茲據確悉，海氏對於觀察報告刻正在編製中，一時尚不能脫稿，且因南中各地氣候炎熱，故決俟天涼後方行南返，聞海氏離青日期，須在九月上旬云，

商會購買鉄展貨物
沈市長所提倡

沈市長以全國鐵路展覽會在青開幕，各售品所之貨物，價格均廉，爲不可多得之機會，特召集商會委員商討，通知各商號聯合大批購買，以備將來零售，商會現已推出委員三人，赴鐵展會從事磋商大批購買之辦法云。

服毒少女已玉殞香消
自殺原因警所正在調查

郎少女吳少第，前日吞服鴉片，在强初醫院救治之消息，已誌昨日(二十四)本報，茲悉該少女因服鴉片數量太多，救治時毒已發作，深入膏肓，不可藥救，雖經施行注射及人工呼吸，終未生效，于二十三日夜十二時，玉殞香消，與世長辭，復經記者訪查，聞吳談氏並非吳小第之親生母，其死因警所方面正從事調查中，地方法院昨日已前往檢驗云，

各鄉辦事處皆函國術館
提倡國術 聘武術教授

本市國術館前曾會商各鄉區辦事處推進國術辦法，業誌前訊，該館現准陰島辦事處函復，添派國術教員一人到區服務，該館當派本屆考取第四名武士趙殿英，前往担任，以資教授云，

又訊，國術館昨准李村辦事處函復，該區各小學需添國術教員四人，又夏莊辦事處函稱，該區各小學需添國術教員五人，聞該館已定本星期六(廿七日)召開董事會，討論一切辦法云，

又訊，此次考取各武士及各項合格人員，共計卅八名，除現有職業者外，其餘請求位置者尚有十餘人，聞該館館長意旨，擬儘先派往各處服務，以資獎勵云，（碼頭）

職教社員紛紛離青

中華職業教育社總社人員及各地社員來青開會，現已事畢，多紛紛離青，昨日(二十四)下午八時，隨海亨輪去滬者三十餘人，下午三時，隨湖生輪去滬者四十餘人，沈市長親至碼頭歡送，現留青者尚有三四人云。

清大採集團昨晚離青
乘車西上

北平國立清華大學生物學系採集團，男女團員十七名，日前來青採集生物，工作完畢，由陳教授率領，於昨(二十四)晚九時四十分，乘膠路一次車離青西上云。

島上飯館業 大權旁落各友僑之手
國人營斯業者若不急起直追……將歸淘汰

（三）……穀……（續）

說起中外飯館業的鏡爭，記者不禁引起了一點感慨。我們不是自吹法螺。我們的腦子并不比其他各民族的腦子壞，而且手術也不見得笨拙，不過機械工業較爲落伍，而小手工業也可稱爲簡便，所以在過去我們華僑到各處都很受歡迎，并且勤苦耐勞，節儉努力，以故我們的華僑在各國都組成立很大的事業，國內各次革命，受他的幫助，的確不少，無奈我們國家不爭氣，國勢日蹙，外交失敗，弄得華僑們到處受排斥，到處受攻擊，甚至積數十年的勞力，無限的心血，得到了一項財產事業，竟被所在處的各國當局無緣無故的查封，而且武力强迫出境，我們那不爭氣的國家當局，却一聲不響的安然受辱，其國勢大武力强的國家，當然我們限于勢力不敢，祇好飲泣吞聲，啞叭吃黃連有苦說不出來，而那蕞爾藩屬而且羽毛不滿的暹羅，也要無法無天的欺凌我們，我們言念及此，何勝痛心！而其他的國家更不問可知了。

連年天災人禍，國內已到了山窮水盡的時期，人浮於事，生計維艱，因失業而自殺的是時有所聞：一般有爲的青年，都敷飯碗源着，而暮氣沉沉了，再加上華僑在外面無駐足之地，兩處迫逼，更陷于萬劫不復之境，我們說到這裏，不禁有點潸淚俱下了！

華僑在國外既沒有容身之地，便不得不返回祖國，而在祖國裏又多半是地無立錐，便不得不仍然經營一點事業，于是職業界上更弄得僧多食少，此路不通，然而反顧各國，却正成了反比例，我們的華僑在國外被迫不能立足，而外國的僑民在我國裏却享優先權，公理耶，强權耶，捫心自問，尚復成何國家，其如諸强國，我們以特殊情形，固無論了，而他如「猶太」「急闍塞」「白俄」等等的無國無約的野僑，也能自由奪我生計，更使我們百思不解，尤其是在勞山上所經營之飯店，幾全爲「白俄」所鳩佔，我人竟不能染指，更堪痛心！

我們更知道此類無國無約之野僑，所經營的商店，全以賒欠我國商款爲資本，如果一經失敗，便倒賬逃避，以不了了之，即使洋有盈餘，亦常施設詐技倆，好在我們是百忍當中訓練出來的人民，無反抗的能力，便馬馬虎虎的沈下去了，只好自怨自艾倒楣而已！

記者聯想到這一點上，更引起了無限酸辛，然而事情到了無法解決的時候，仍然應當反躬自問，所以希望國人經營飯館業者，要趕快起而努力，以謀挽回利權，更希望國人的顧客們，要撫衷自問，別那麼覥顏不覺啦！！

△正誤▽ 青島咖啡與佛勞司原非一處，佛勞司在湖北路中山路拐角，昨日係調查錯誤，特此更正！……穀……

八一師軍需長張志遠來青

第八十一師軍需處長張志遠，及參議張佑之，於昨晨(廿四)七時，隨膠路二次車由濟來青，住東華旅社，其任務不詳云

停泊本港之外國軍艦
共十二艘

入夏以來，各國軍艦多來青避暑，本市現停之外國軍艦，計有日本軍艦二艘，美國巡洋艦及驅逐艦共五艘，潛水艇四艘，昨日(二十四)上午復來美砲艦一艘，共計十二艘，除日艦二隻停泊前海外，餘均泊後海云。又訊，美軍艦司令，定今日(二十五)上午十時赴市政府拜訪沈市長云。

日本飛行家行將來青

本市飛行家阿野，前駕青海飛机來華作長途飛行，本月三日由香港飛滬，預定二十七日由滬來青本市日僑已籌備歡迎云，

本館代售書籍種類列下

青島風光（每冊售洋六角）
科學的山東（每冊售洋八角）
科學的青島（每冊售洋三角）
山東之農工礦業（每冊售洋四角）

青島時報館啓

莊國瑞啓事

啓者鄙人遺失黨字二八一九號黨證遺失除呈報中央黨部另行補發外特此聲明作廢

遺失聲明

敝人一時不慎於六月中將自有雲化路二之八號工廠平房第三九五七號使用憑照遺失除呈請工務局補給新照外特登報聲明作廢

司克鳳謹啓

上等樓房出租讓

茲有坐落觀山路二十四號樓房一處樓上樓下房間八個浴室廁所廚房門房汽車房俱全如願租者請到太晤士報館接洽可也

購車啓事

茲有人欲購買半舊脚踏車一輛願出讓者請電知五九一五號以便接洽此啓

益祥修理汽車工廠

專門修理各式汽車及摩托車
手藝精練
工作敏速
取價低廉
修理耐久
紳商光顧
包管滿意
地址天津路四十六號
（即大沽路西首長途汽車站）
電話四〇三九

各地新聞

魯西各縣形勢益趨險惡

黃災不知伊於胡底

南陽湖潰決與黃水漫流混合

魚台金鄉濟寧平地水深八尺

（濟南通信）此次魯省黃河決口，漫淹西南半壁，旬日以來，黃河上游陝州迭告漲水，霪雨連綿，致災區湖澤河流均漲，黃水漫流無阻，造成空前未有之嚴重局面，今日省府接魯西縣政建設實驗區長官王紹常氏電報，二十二日深夜，魚台縣境之南陽湖水，於狂風巨浪交迫之下，突在南陽鎮西北花牛王村附近決口，湖水漫流出槽，狂奔，直趨魚台金鄉兩縣，水頭高地面八尺，向西，南陽湖以西新修之堤埝，悉被沖毀，與漫溜黃水混合一片，內外不分，現該湖漫水，已到濟甯距南圩門只半華里，其向西北分流之一股，已過濟寧，到金鄉縣八里廟，唐家口一帶，水深二公尺，鉅野縣閒城之水，經大風鼓盪，其勢益猛，致將新下之木樁多半摧毀，鄆城鄄城四鄉之電話均不通，險況可虞，現荷澤定陶金，又據河務局長張連甲電報，謂上游朱口險工，因劉莊大溜下移，致工情益急不穩，現正拋袋掛柳，拚力搶護，現暫維現狀，董莊陰溝集間口門，溜勢歸變，直衝第六口門，李莊楊樓間之斷堤殘埝，悉被沖透，鄄城縣城益屬可虞，本省河務局當急電黃委會，請借給蔴袋五千條，同時並向荷澤借秸料二十萬斤，以備急用，山東各界黃河水災救濟會，以黃水漫溜如此險惡，江蘇北部各縣，以十萬民力，築堤建閘，堵截黃水，強抑水性，聞訊極為驚慌，特電南京中央黨部及全國經委會，請求迅籌治黃善策，對魯蘇兩省之水患，兼籌並顧，至於水災善後事宜，省府方面除扣全省公務員薪俸等集款賑災外，今早並經政務會議議決，設立山東省黃河水災救濟委員會，以李樹春，何仲起，趙新儒，辛鑄九，甄勸臣為委員，凡津浦鐵路沿綫各縣（計歷城禹城等九縣）均一律組織管理處，以處理收容及安插災民等事宜，濟南方面，以濟南市長聞承烈及歷城縣長張賀元為管理處正副主任，其餘各縣，則以縣長為主任，現正着手成立，茲將本日各方消息及往來之文電分誌於下，

○省政務會通過 扣薪捐賑辦法○

韓主席以此黃河決口，災及魯西鄄城范縣等十餘縣，慘重情形，為從來所未有，而散放急賑，辦理善後，在在均須巨款，除迭電中央請款堵口賑災外，特諭全省公務人員，一律捐廉若干，並截留所得捐，派購山東審業試驗場瓷器，統作賑災之用，以期集腋成裘，各方一致努力，共濟時艱，前會電訪各機關，援照上年浙贛等省早災扣薪助賑辦法，扣繳公務員薪俸百分之二，自七月份起，以六個月為限，茲悉此項扣薪賑災辦法，與前略有變更，經本省今日省政府祕書處，提交政務會議討論議決，公務員月薪在五十一元以上者，一律扣水災賑捐百分之二十，前令百分之二取消，凡在山東省內中央地方各機關所得捐，一律按月交財政廳助賑，至於派購瓷器一項，分三個月交價。

○濟各界電中央 迅定治河善策○

南京中央黨部，全國經濟委員會，行政院鈞鑒，魯省自黃河潰決，復遭霪雨，水大溜猛，搶堵未能，凡屬魯民，在在力籌防護，冀援浩劫，詎近據報載，蘇北各縣，以黃水有改道徐淮入海之勢，動員十萬民夫，在微湖兩岸建築大堤，並當微湖入運口門，趕築大閘，迎截黃水，魯民聞訊，萬分驚惶，無強挪水性橫流堪虞，即能苟安一時，亦非同舟共濟之道，魯患未弭，豈蘇之福，謹特電懇，迅定治河善策，不分彼此，兼籌並顧，以紓民困，而安人心，不勝迫切待命之至，山東各界黃河水災救濟會叩，

○災區疫癘大作 魯韓再電中樞○

（銜略）勘查鄄城黃河決口水勢，已先後摘要電陳，茲據各方續報，鉅野縣下溜頂衝，全境淹沒，水深流急，縣城岌岌可危，嘉祥縣在鉅野以東，承西來之水，全境被淹，城內積存雨水深二三尺，無由宣洩，房屋倒塌，城牆數處出險，濟甯縣各河及南陽湖，受黃水之漫灌及雨水之存瀦同時猛漲，河漫湖決，西南各鄉，盡成澤國，現水已迫及縣城，荷澤縣西區以內，因淹斃人畜過多，臭氣熏蒸，瘟疫大作，壽張縣黃水由鄆境流入小清河，兩堤漫溢，被災區域南北三十餘里，東西二十餘里，鄄城鄆城兩縣當決口之衝，日來因水流湍急，電線損壞，消息不通，但以形勢推測，其災情慘狀，當可想見，其下東平汶上等縣，既黃水之灌溢，復有大小清河及汶河之漫溢，災區俱極慘重，竊以此次決口，為魯省空前之浩劫，不數日間，波濤所及，達十數縣，淹斃人畜，不計其數，現災民嗷嗷，水勢洶洶，魯省西南半部，勢將同歸於盡，興念及此，殊深焦灼，除嚴切督飭，設法營救外，知關鈞廑，謹先電呈，伏乞垂察，職韓復榘叩，梗祕魚印，

轟傳首都之 京兩廣中學強姦案

謝正明判決帶罪

軍法司之裁判書駁斥三點

謝將反訴何馬誣告

（南京通訊）兩廣中學女生何志，前控告該校校長謝正明幫助教員劉民輔強姦未遂一案，轟傳首都，頃悉業經軍法司偵查結果，判決謝正明無罪，謝並將反訴何志馬曉軍予以誣告之處分，據該校昨發表軍法司之裁判書駁斥三點如下，一關於幫助劉民輔強姦未遂部分，認為絕無事實，可資佐證，萬難置信，二關於以強暴脅迫妨害行使權利部分，認為學校開除學生抑或着令退學，均係教育行政範圍，學校當局既以書面通知，絕無強暴脅迫，妨害行使權利之可言，三關於妨害名譽部分，謝校長對董事長馬曉軍，督學周之淦之談話，顯係基於執行學校公務者，因職務而為之報告，其言論明屬善意，而無散布於衆人之意圖，亦難負誹謗罪責云

各水利人員驗收金堤

—周自欽電報經過壽張情形—

（濟南通信）黃河水利委員會祕書長張含英，河南省政府委員張廣輿，山東省政府建設廳長張鴻烈，河務局工科長潘鎰芬，運河工程局長孔令榕，建設廳技正周禮等，於昨日赴黃河上游驗收金堤，並勘察黃河決口，當晚到達壽張，今日離壽張赴濮陽，今日壽張縣長周自欽有養電向韓主席復榘報告，其原電云，主席韓鈞鑒，本月二十二日下午六時，張廳長，張委員，張祕書長，孔局長，宋局長，周技正等均各到縣，在府住宿，謹此奉函，壽張縣長周自欽叩養（二十三日）

湯玉麟虐待髮妻

湯劉氏攜生女由平逃津居住

委托律師包揚函湯派人接洽

北平通訊　前熱河省主席湯玉麟，自失熱居平，處境不順，待其髮妻湯劉氏，現湯劉氏不堪其苦，日前特攜生女赴津居住，現已在津委托律師包揚代表向湯交涉，要求其養贍及生女教育費用，包昨特通知湯玉麟，希派人赴津接洽，俾得從長計議，茲錄其通知如次，據湯劉氏聲稱，與湯玉麟君結褵二十年，生有一女，女已三十歲，湯君專嗜偏寵，秉性粗暴，閨門以內，

◎◎鞭撻橫施——

久已視為當然，氏復處威暴之下，唯知委屈求全，願期偕老，寧有他志，既隨熱居平，處境不順，日以傾軋為事，湯君受其鼓惑，對氏恐下毒手（不願列舉事實，亦不忍列舉之事實）實無人道之可言，更何論二十年同居情感，若非生女哭求，性命幾於不保，言念及此，肉顫心驚，近則對我母女，益加虐待，有如

◎◎眼中之釘——

必圖報去，惡意遺棄，已極顯著，似此朝不保夕之惡劣環境，實難再與同居，爰攜所生之女，空手逃避來津，為生命安全起見，爲無再行回歸，重入羅網之理，但此後氏之生活費用，氏女教養等費，應請向代湯君交涉，須知氏四十有三之年，身軀多病，已非一日，縱不為氏計，獨不為愛女計乎。

◎◎勢逼至此——

非同得已，倘能悔過有心，和平解決，使我母女不致委填溝壑，則雙方顏面所關，絕不樂走極端等語，本律師考查確有根據，特代通知，希湯君委派代表之人，前來接洽，俾得從長計議。

西洋畫展

前北平美術學院洋畫教授于仁禾來青作品百餘件歡迎評覽

地點：大學路兩湖會館

七月二十至二十七日

時間：每日上午八時至下午六時

遊嶗良機萬勿錯過

當日回　山中樂園　游泳　網球　各種遊戲

臨時團體或星期日晨八時開車下午六時返青

每人車費一元三角飯費一元六角（乘公共專車二十人起碼）

翌日回　臨時團體或星期六下午四時開車次日下午六時返青

每人車費二元房飯費五元（乘轎式客車四人起碼）

請隨時向萊蕪路十八號青年會別墅電話二八〇七 六二九六接洽

嶗山最新設備的樂天園飯店啓

鮮橘汁汽水

最新出品

嶗山汽水

浙江路六號　電話四五二六號

青島實業公司經理

湖北路四十號　電話五四八二號

上海普球實業社出品

精巧—耐用—價廉

各式漆刷

難得的好機會

參加第四屆鐵展

陝西國貨產銷合作社

西北名產廉價大傾銷

本社為提倡國貨發展生產特在西京城內粉巷設立開辦已有年所茲因赴鐵展會觀光之便，爰將西北特產揀選精品運前來以供愛好國貨而廣銷途謹列名於次：一，西京法帖大小碑林，二，貴妃酒鳳翔名產，三，銀耳南山特產，四，纖毯同州名產，五，蒺藜同州名產，六，漆油南山名產，七，毛氈北山名產，八，人工掛麵，岐山特產，九，醬菊灌關名產，十，棕箱竹器漢南特產，十一，核桃仁商雒名產，十二，白葡萄乾新疆名產。

◆注意◆返陝期近特別減價　各界光顧無任歡迎

地址鐵展會售品所西一路第一〇八號

國府註冊

防疫避瘟

口中香白銀丹

防疫避瘟清腦提神化食醒酒香口生津為人生之保障為最高超之國貨男女老幼四時可服家居旅行更宜常備

價目

一色裝　大洋五分　大洋壹角　大洋弍角

瓶裝　大洋三角五　大洋五角　大洋八角　大洋壹元六

烟台中亞藥房總行發　地址草市街

青島總經理同順號　膠州路七十七號　電話三一〇五

各雜貨店藥房均有出售

青島電影院

地點：本市匯泉路東海飯店樓頂露天電影

時間下午八點九點三刻　票價六毛一元一元五毛　童僕任何等級一律六角　但須隨長者而入座

美國聯美影片公司最新榮譽首次來青鉅片

今天開映有聲巨片

賣野人頭

五大明星主演

瓦雷司畢瑞　阿達非滿紂　肥耳卜祿斯　祿哲拉修遜　女明星珍奈特畢哲爾

本片具有精采奧妙表情寫意沉默因果六大特色

歡娛重聚　嗟吁離散　窮途潦倒　失意無聊　一再狡獪　質証明確

竟滴一滴相思之淚！　徒思三月驚花之雨！　靜下其平生之陰謀重重　忘却其當年之身手何在　強梁者不得其死努藤懸崖勒馬！　好勝者必遇其敵終必流離顛沛！

下期開映聯美公司超等歌舞巨片「換柳移花」

看到此片的詭言詐行大足令你難測難防！

看過此片的驚駭怪異大足使你胆戰心寒！

如過未看完而陰雨備換新票改日憑票再看

山東大戲院

七月廿一日起開始登台演奏

色藝雙絕歌舞明星

上海協社話劇團

嫵媚超羣悲豔正旦

錢愛麗　華月英　慎雲霞　楊韞玉　張鵬飛　許樵蓉　袁知非　張幻爾　蕭君柯　張永聲　莊虹君　陳半笑　顧楚蓀　張翠娟　陳雪豔　袁美豔　張珍珍　莊美君　盛杏聲　顏秋桐

尤俊聲　闞長林　范志勤　孔幼才　吳半倩　張子玉　陳楚天　陶天曉　王天明　張幼兒　張非非　嚴斌生　李笑笑

每日兩場　日場二點半起　夜場七點半起

座價　樓上下一律　日場　前排六角　後排四角　夜場　前排八角　後排六角

全體演員五十餘人

逐日表演醒世話劇

優待券暫停

劇情說明書

廿五日　星期四

（日戲）著名悲劇「歸夢」

◀劇情▶

賈志，經商多年，因俊起家，顧有積蓄，一妻一妾，遺有二子，妻子俊支，妾子吳士，俊因賈志病逝，臨終時，將遺產囑妻伍氏管理，俊支自恃親母為父正配，宵親其續娶，後母並嫉親伍氏所生子吳士，而俊支妻潘氏尤為溺辣，二人私相醫謀，將伍氏所保管之財產，遍為所奪，吳士不恥貪困，仍好學不倦，常在月下改讀，伍氏愛子心切，窮之離鄉投親，俾冀深造，而留先侍女現為吳士妻之紫菱，在家相與共守，潘氏與俊支，再虜待伍氏，並設計戲謔紫菱，紫菱處身凶險中，雖受痛苦，終不為恨，而身處與鄉之吳士，念母之心不懈，日有所思，夜間逸成夢魘，得鄰女之告，急奔歸來，睹狀大動，勸兒俊支改善後，復憑其孝念，扶母還遊窩，

（夜戲）社會醒世名劇『KK女士』

◀劇情▶

在民國十年間，上海頗流行交易所，一時湧起，似雨後春筍，靜生營投機事勝利，因而乍富，會有郝星嘉，魏占謀者，無業遊民也，目睹靜生乍富，常親覷之，乃設計威逼，慫恿其養女KK與之接近，思有擾取其家產，靜生為之感，恆深夜不歸，靜生妻沈氏，符於夜深人靜時，孤燈獨守，暗自啜泣傷嘆，偶明靜生，則以良言規勸，靜生習之不璜，沈氏乃歸家泣告其兄恭義，恭義感其姻顧責任，屢以正理相勸，靜生更置若罔聞，KK女士，本良家女，因是嘉之監親，雖欲在靜生前說明，終因力與心違，最後靜生之安全，復被星嘉所謀，而無義不避艱險，終將星嘉占謀纏之以法，

預告　俠女救夫人

完全華資經營　純粹國貨原料

為國貨啤酒中之始創老牌

五星啤酒

風行卅載　遠銷國外

北平玉泉山水精製，品質精美，清冽芳醇，能益氣暢胃為健體唯一飲品也、

▲贈品　凡購酒一箱贈送毛巾三條　又優待券一張多購多贈

優待券辦法　本券連同本酒瓶蓋四十八個可得向本經理處兌換大洋三角若無優待券而獨有瓶蓋者及獨有優待券而無瓶蓋者一概不准兌換務希注意為荷

本券自四月一日起至十月底止

青島總經理　泰康公司　河北路一五號　電話四二零三

慎德成號　中山路　電話三七二一

本市各海味南貨店洋酒食物店及酒樓菜館均有出售

一致愛服

科發麥露

肺癆聖藥

補元益虛
辟癆潤肺
止咳化痰
消化最易
味美可口

各埠大藥房均有出售

阿墨林

脚癬癢在趾間

一滴「阿墨林」立刻不癢了

「阿墨林」之殺菌止癢藥力最為充足，最頑固之瘡癬，用「阿墨林」可不出七日而完全皮光不癢　業經各界信用

各埠藥房均有出售

奇藥既靈　假必多　購時當心

癬瘡酒濕　藥到病除

「面友」是雀斑之敵

連搽數瓶皮膚一新

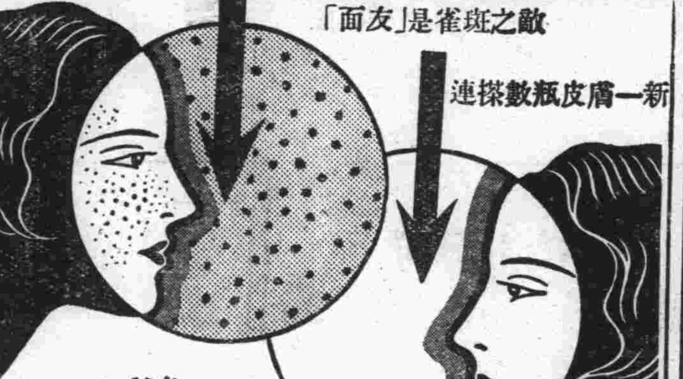

FACE FRIEND REMOVES FRECKLES WHITENS THE SKIN

面友

白嫩去斑

毛孔粗大者。皮膚必粗糙。及雜物侵入。即生雀斑。今欲白皮去斑。非普通膏霜。

所可奏效。祇有「面友」可以勝任。因「面友」質料最細潔。含有貴重藥劑。滋潤而兼收斂。搽後立即深入皮裏。使粗毛孔收縮。雀斑既除。皮色自白。乾皮油皮綢皮用面友均妙。試搽數瓶，必見奇效。雀斑粗皮無不一旦根本消除也。（分大小瓶二種）

▲各埠藥房商店襪廠均有出售▼

上海北京路二六六　百昌行總經理

青島經理神州大藥房

青島新民印刷鑄字所

膠州路一〇六號

電話五二五九號

霍亂一症　兇猛似虎

喪人性命　猝不及防

唯兜安氏霍亂吐瀉聖藥可以治之各埠藥房均有出售

注意

去年本公司該藥供不應求存貨告罄令年請各經售家多購以應市需顧客尤須早日購備方可高枕無憂切勿誤服他藥視性命如兒戲

上海江西路四八九號

兜安氏西藥公司謹啟

天氣真熱！頭痛難受

尋常頭痛，炎熱逼人，空氣蒸鬱，倦怠無力，抵抗力弱，此皆暑熱時季所應注意之日常情形。亞士北羅雖不能止炎熱，去蒸鬱。然能於五分至十分鐘內，驅除多數頭痛。取二三片和水吞服之。靜臥十分鐘卽愈。須知服亞士北羅以除頭痛。毫無不良之副作用。因其不含麻醉劑或危險之藥質也。亞士北羅為治身體赤熱及夏季諸病之妙劑。其於傷風，幾可立刻制止。而於可畏之骨痛熱。尤為靈應異常。一次吞服三片。便足減輕高熱，鎮定神經。亞士北羅之功用。足予男女老幼以安全迅速之靈效。蓋其足以擊破病源，以祛病因。一經吸入體系。便為尿酸之溶解劑，有力之滅菌劑，解熱止癢，防止發酵。消毒之功殊偉。

無害心臟

'ASPRO' REG. TRADE MARK

英國亞士北羅藥片

製於英屬澳大利亞

卻病神速

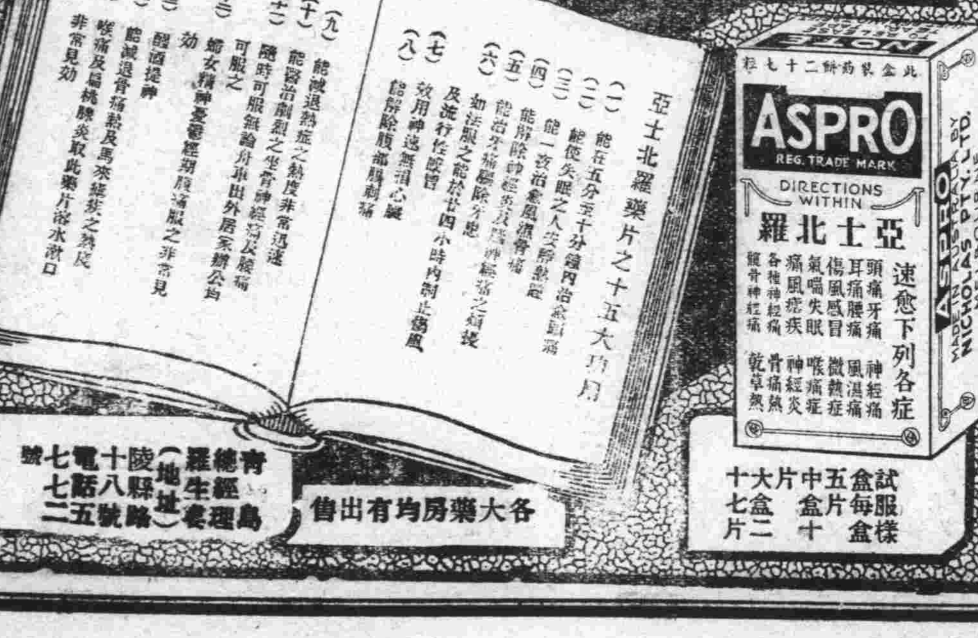

試服樣盒每盒五片　中盒十片　大盒二十七片

各大藥房均有出售

青島總經理羅生藥（地址）陵縣路十八號　電話五七七二號

③

請服法國老牌

山得爾彌地

法國老牌山得爾彌地藥丸。歐美各國醫師一致稱許為淋濁聖藥者。何也。因其應用科學方法配製而成。無論新老淋濁，輕重腫痛。初服每點鐘一丸。歷兩日夜不息。即可痛除腫退濁止淋通。以後五天每天服四丸。保可除根不發。務請認明每丸之上印有MIDY為記。

全國各地中外藥房均有出售

法國基利謀藥廠監製

華商新華行獨家經理　上海江西路三六七號

（二）

德國白爾獨專藥

梅濁尅星

首創透膜殺菌…永遠斷根

主治　尿道腫痛　膿血淋瀉　膀胱炎症　男女淋濁

特效　利尿止痛　殺菌滅淋　消炎退腫　根治痊愈

特種梅濁尅星　滲透性特强　治療力特速

德國威爾部藥廠監製

上海柯爾登洋行經理

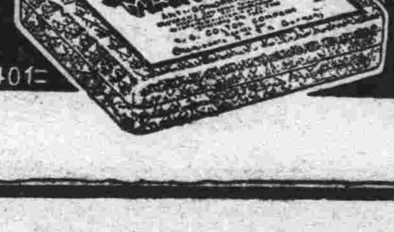

A401

青島總經理漢成大藥房及各藥房均售淋病療養新書函索附郵票三分

新老淋濁　一瓶斷根

果拿瑾白濁丸

總經理　上海狄思威路一〇一一號　仁華行

大仁堂 立愈久淋 白濁丸

完全保好 各界證明 一准有效

敢謂治淋神藥服用非常簡單愈淋非常速快無論新久白濁下淋尿後淋傷腎虛老濁常年不斷用過千方百藥不好洗療注射無效此丸只用一盒立愈奇方奇藥與市上各種成年藥確有所不同男婦淋病完全包愈小盒二元大盒四元

大仁堂 婦女 破血丹

病凡婦女血水不見之病千方百藥治不好此丹只用一付其病立下重者三付百病化爲血永元氣不傷百試百驗每付三元

此藥專治婦女經閉不通數月不見腹中積病左條右塊血聚成瘀肚大成形血蟲癆症鬼邪神病殘死腹內不下一切羅疾隱

消毒大王一掃丸

此丸效力非常之大凡是男女染毒之症發生軟硬下疳腫痛毒串骨筋痛老毒不清淤毒不淨皮膚瘡治一切新舊毒症遍治不好打針無效即服此丸其毒立從二便消出一掃清完永遠除根每盒二元另有詳章此藥北京各界馳名實有特別效驗

調經止帶丸

一盒保好無效退洋 婦女白帶久而最傷元氣月經因之不調百病因之而生面黃肌瘦飲食無味有時發燒冷腰腿酸痛頭暈肚痛赤白帶下之症一盒保好常服延年 每服四角每盒二元服法另有詳單

北京 張氏保肺丸

潤肺化痰定喘止嗽寬胸順氣立見神効不論男婦老幼年深日久勞傷咳嗽吐痰代血夜不安眠咳嗽不止一切風寒咳嗽等症服此一付立効三付斷根每服大洋一角

調經養血 保眞丹

婦女常服永保平安安胎種子坤中之寶

專治婦女經血不調月經前趕後錯經期腹痛血色不正病塊崩漏白帶下寒流白肚腿疼兩脅發脹酸脹墜痛腰胸膈滿悶嘔吐惡心貪涼流血成病左條右塊氣短神虛頭暈頭痛四肢酸軟咳嗽痰喘氣血兩虧午後發燒作冷面黃肌瘦不思飲食日輕夜重自汗盜汗身體素弱胎前產後失調作病或姑娘經閉乾血癆症服此丸立服立效一切新舊經血不調百病皆治藥到病除常服此丸調經養血滋陰補虛安胎種子最稱女界寶丹服法另有詳單每付三角半打一元六角一打三元外埠函購加郵二角

開竅耳聾丸

不論男婦老少遠年今日耳聾耳底耳痔耳內蟬鳴有風聲聽聲或因幼小耳底舊根或因槍炮驚傷或因腎虛病後失調一切耳竅不通不聽之病用過中外各藥不好只用一小料一元二全料四元

濟南小緯六路北口大仁堂路西

心胃氣疼丸

不論何種心肝胃痛氣疼胸疼肚疼反胃吐酸胸膈飽脹痛食入即吐積滯痞塊等症多年老病服用此丸解鬱舒肝寬胸順氣痛疼立止凡由肌飽或急氣多得之病三付准好每付二角一盒六付一元

青島分銷處

太和春…金鄉路 萬春堂…高密路 福海藥房…黃島路 德豐永…博山路

各縣代售

坊子…豐記藥房 青州…中西藥房 淄川…益華號 周村…美華鑫

大仁堂藥房 濟南小緯六路 分處銷

烟台分銷處…福記銀樓南門大街 外埠函購加郵二角寄信濟南大仁堂 博山慶雲鞋莊稅務街 濰縣衛生堂東關瓜地市街

介紹女名醫江何希農

江何希農女醫士閩人也精研醫術歷在南洋暨青島一帶懸壺多年醫譽卓著現來青呈准執行醫業專治虛癆痰嗽虛損白帶調經種子胎前產後兼治小兒症凡婦女得內病者亦有對於醫者不便明言女醫便可問症用藥易於收效同人等信之有素用特略綴數言以爲患病者告

醫寓曹縣路六十一號天恩里樓上

診例 出診二元 門診一元 車費酌付 貧寒免費 急病隨請隨到

介紹人 葛光廷 宋鏘鳴 沈曾蔭 戴師韓 周濟 王仁山 錢鑄 尹援一

柏林醫院特別啓事

用透熱電治療病症人都知之而較透熱電功効更佳者則屬短波電，敝院添裝短波電僅匝數月其成効較之原用透熱電確已超越多多矣今將治療範圍特別著効者列左幸患病者有所問津焉

一，所有急慢性淋症及婦女白帶等用此電療功効絕佳並無絲毫痛苦

二，所有婦科下腹部之疾患以之療治既得速効兼保安全

三，所有神經性疼痛如坐骨神經或胃痙攣並風火牙痛急慢性外耳中耳炎無不立愈

四，所有肋膜炎腹膜炎盲腸炎膀胱炎及骨髓風等以之治療無須開刀安全萬分

五，關節炎「俗名關節風」僂痲貧斯「俗名風濕痛」或筋骨痛」用之確有奇効

凡短波電治療範圍正多不及備載總之功効確實使用方便毫無痛苦尤屬婦女界却病之良機也

本院診療時間早八點至晚六點

地址 肥城路西首五十七號 行窩對門

院長張濟卿謹啓

阿波共同汽船出帆廣告

大連直行威海衛芝罘行

▲十六號共同丸 七月廿八日上午入廿九日正午出

共同會社啓

大連汽船輪船出帆廣告

代理客票處長安路二號共同賬房電話二六二二四

▲大連行

▲大連丸 七月廿五日午前十時入正午出

▲奉天丸 七月廿六日午後一時入五時出

▲青島丸 七月廿八日午後一時入五時出

▲上海行

▲青島丸 七月廿五日午前七時入正午出

▲大連丸 七月廿八日午前七時入正午出

▲奉天丸 七月三十日午前七時入正午出

▲天津行

△益進丸 七月二十五日入正午出

大連汽船會社啓

電話 二一七二七（出口部） 二一三六（船口部） 二五六三（出口部）

鳴謝產婆遠藤女士

拙荊於三月五日生產，發生難產。當延請產婆王夫人遠藤女士調護一切，經遠藤女士診視後，即認清係屬倒產。鄙人聞後，驚慌失措，幸蒙遠藤女士靜心調帝施用手術，得安然產生一女，母女均告平安，皆遠藤女士技藝高明所賜也。功同再生，感激莫名，爰登報鳴謝，併以介紹延聘接生者所問津焉。遠藤女士現寓廣西路六十一號三樓，電話四七五九號。

觀海二路九號王子衡啓

產婦之福音

以世界無比指壓分娩之祕術能使產婦減輕痛苦雖初產婦亦無甚大之痛苦即能安全分娩敝產師在青十餘年精通華語如有貧困者接生費皆可遂時商議格外低廉

女產師 久保多利

廣東路四號 電話五七二一號

無線電界之好消息

本行今爲提倡無線電智識之普及起見運到各種收音機及無線電之一切應用材料無不俱備並設有修理部以優秀之技術代客修理定價低廉倘蒙賜顧竭誠歡迎

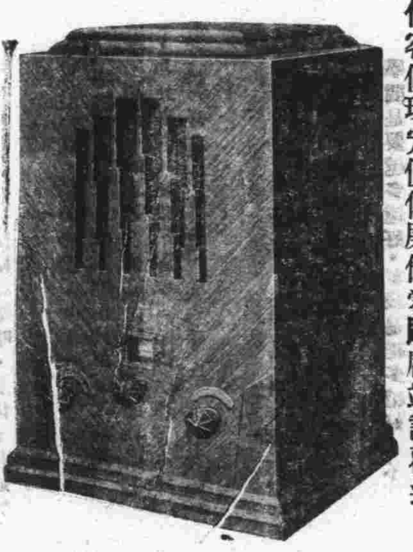

光喜洋行

青島聊城路八五號 電話二四七三 二零零七號

鳴謝柏林醫院張院長及孫醫師

敝人前染淋濁病魔纏身如入樊籠精神爲之束數痛苦萬狀雖延經市立醫院醫師之介紹在本市肥城路柏林醫院診治未及一月病證即無後繼用長短波電療器爲之根治未出半月即食酒辣等物已不復發可見此病已完全治愈如初足徵張院長孫醫師之經驗宏富手術精湛敝人感此重恩無以爲報特公諸社會同病者當得捷徑也

敝人陸小平謹啓

東華旅社廣告

敬啓者本社在青島天津路二十六號房間寬闊有電鈴又設沐浴間男客若有眷屬備房間均各方便陳設衣櫥廚箱汽椅鐵床被褥毯絨格外潔淨並設飯店製備飯菜便飯以應顧客便又備汽車歡迎送往迎來便利非常車站碼頭俱有招待照應代客報關完稅裝卸車船無不週到凡紳商各界賜顧或常住短寓均隨意便無任歡迎

本旅社謹啓 天津路三十九號 電話二九四六號

山東醫院

治療科目 內科 小兒科 X光線科 花柳科 專門

診病時間 午前八點至午後八點急症例外 往診隨請隨到

本院特設血液糞尿細菌等檢查 病室清潔設備完全看護週到

院長日本帝大醫學士林[illegible]相謹告

院址青島夏津路八號 電話五五七〇

公安局招領

發現地方	發現時期 月	日	物品 名目	數量
東洋中	六	十二	線毯	一條
大港一路	六	十一	青夾襖	一件
			白小褂	二件
			藍小褂	一件
			零票	四角
			大銅元	十五枚
滄甯路松山路	六		舊自行車	二輛
聊城路北	六	七	自行車	一輛
莘縣路海沿	七	一	牡豬	一口
雲南路	五	廿九	白羊	一隻
芝罘路	五	廿一	洋犬	一隻
西韓哥莊	五	十三	黑騾	一頭
中山路	六	四	小山羊	一隻
江蘇路	六	十	灰色狼犬	一隻

鈴木醫院廣告

啓者，敝人服務醫學界，垂二十年，初在滿鐵醫院担任產科主任有年，兼關東廳醫官，嗣在大連醫院創設鈴木醫院，後於民國七年來青，開設鈴木醫院於新泰路，專治一切小兒科，內科，花柳科，對於婦產科，尤具特長，凡一切難產之病，一經診治包管立即產生，且能保全母子生命，對於婦人產科手續敏捷，在青是手屆一指，對于產婦手術完善着手成春，院內看護特多，病室清潔，對於看護病人格外週到，對於中國人方面特別優待，院內有精通日語劉君從先担任翻譯，凡患病者請即來院診治便知言之不謬也。

午前十時至十二時 在本院診治

午後二時至四時 在外院診治 急病隨時診治

新泰路十一號 醫學士院長鈴木健吉 電話二三二零一

分院臨清路三一二號 電話三三零零九

啓新洋灰 愛國同胞 提倡國貨

馬牌洋灰是中國頭一家洋灰成色優良堅固耐久各界早有定評現在大家提倡國貨本公司爲歡迎顧客起見特別廉價光顧諸君請至下開各處接洽

青島分銷處 館陶路廿三號 同源公 電話四一五八 荷澤三路廿三號 義和祥 電話二四一八 中山路廿七號 祥泰號 電話二四一七

光明牌 Prest-O-Lite

汽車電池在酷暑時期最需仔細檢查稍有疏忽困難必多敝公司經理

光明牌電池多年爲酬答顧客便利起見歡迎免費檢查電池及其有關機件廉價充電能決電池各種疑難請速駕臨爲荷

大昌業實公司謹啓

便祕之人感覺暑熱

宜服清導丸使內藏潔淨則覺健康涼爽矣

覺得熱不可耐是即表明需要潤腸以除內臟所積發酵有毒之物質此種物質通暢有序的由體內排除乃人身自然致涼方法之一內臟潔清外表自涼此爲醫學家與科學家所見皆同者也欲使腸胃運行通暢有序則清導丸尚矣蓋此丸爲最完善之潤腸劑服用便利奏效迅速其治便祕功力和平有如天然之作用既無絞痛峻瀉之弊復無上癮成習之虞 廣東四會電報局主任陳季桐君來書云「鄙人前患便祕且時覺腹痛深以爲苦後服清導丸數劑即見大便通暢有序諸症霍然清導丸誠爲清理腸胃毒質最穩妥之品曷勝歡羨之至」請即不時一服清導丸俾君免受由便祕而起之疾患如肝火胆疾頭痛氣脹頭暈食積口臭面疹瀉痢痔瘡等症可也清導丸各藥房皆有出售或逕向上海江西路四五一號韋廉士醫生藥局函購每瓶七角大瓶三元五角郵力在內

烟台啤酒

純粹唯一國貨

三光牌 雙頭鳥牌

中國醴泉啤酒公司出品

青島經理 同源公

地址館陶路四十七號 電話四一五八

美女牌葡萄乾

粒粒肥潔如鮮葡萄

中國總經理 美國葡萄乾公司 上海廣東路五一號

美女牌葡萄乾係美國最有名食品之一．味甜略酸．可助消化．製法精良．味極鮮美．迥非普通之葡萄乾所能及．用以製點款客．均甚名貴

第一補血妙品

半老徐娘漫談

使人詫異的案子

我以爲今年最使人詫異的事，最使人驚歎的事，最使人莫明其妙的事，不是水災，不是發獎券，不是桃色杏色，不是楊秀瓊洗澡，也不是老人結婚，更不是林公子在外國娶媳婦，而是(注意些！)兩個案子！

這兩件案子，「包公案」上沒有，「彭公案」上沒有，「施公案」上也沒有；有之，則出在一九三五年的中華民國！

這兩件案子，一件是：阮玲玉死了，張達民與唐季珊還儘在打官司；一件是：馬占山和馬榮爲了些雞皮雞毛的事而糾纏不清！

究竟他們四位先生打的這種官司有什末意思呢？　咱是眞正莫明其妙了！　嘻嘻！

也有些兒巧！他們所爭的都是「倫」的問題，張唐爲的是「老婆」，也不知道究竟阮玲玉是誰的「妻」；二馬爲的是「父親兒子」，也不知道究竟小馬是否老馬所生。嗚呼哀哉！　可惜還沒有硬給人家當小舅子或硬說人家汚辱了他媽媽而打官司的！

如此說來，我們對這些事就不詫異了末？還是應該詫異的：因爲，這些事是由于當事者有工夫，有閒錢，而且又無聊，發昏。

這年頭兒，有工夫的人就很不多；有錢的尤其少；無聊者雖多，但不能無聊得打官司；發昏的也不少，但同樣地，也不能昏得打官司！

就是只有張唐馬曾幹得起這些個事，爲天朝留幾段佳話，阿彌陀佛！向下若再有這種事兒，我們也就不再詫異了，但看中國現在的樣兒，大概以後我們也不乏詫異的機會。

丸散膏丹集（續前）

蘭孫

四八　不是親的強來親

在這裏，親是愛的意思！

鼠老太太一時高起興來，要學學紅樓夢裏賈母一樣的大發老勁，於是個了鼠男鼠女，鼠子鼠孫，出了耗家村，迤邐而行，三逛兩逛，逛到花園裏。

鼠老太太又一時高起興來，覺着鼠類是橫着大的一種大動物，于是在一塊假山石上，大發其講義。講到曾給唐太宗鑽過皇墩，接着就是說當年鬧東京的一段。她說一受皇封，是萬代榮耀的。小老鼠一聽豐功偉績，深恐日久年遠，湮沒了前輩的功勞，於是倡議立碑，塑銅像：等等應有盡有。

一羣老鼠們，鬧個不可開交，一個個手舞足蹈，設計的設計，起稿的起稿，雪片似的宣言，一批一批的趕印分發鼠衆們。恰巧貓老大夜裏不走運，一點食物沒得到口，挨了主人家兩燒火棍，躲在假山石上看蝴蝶的舞姿，頗足代表一切有閒階級的人物。事情可以不幹，燒火棍可以挨，消遙放蕩的架子，可是一息尚存，永矢弗改也。正在出神之際，聽得吱吱的一陣雷動般歡呼聲，擡頭往下一看，嘿！不看則已，一看卻似怒放的花般的心，直往嗓子眼裏撞將上來。

顫悚悚的走到鼠衆眼前，老鼠們正在脈搏高壓的當兒，眞沒想到有如此的不速之客，由鼠老太太走到貓老大臉前，盈盈的拜了三拜，接着送到幾下老秋波，把貓老大給弄暈了！

不知怎的？在某種條件之下，貓老大宣誓不合老鼠作對，這眞是在仇敵的陣線上一個破天荒的士地堂了！

第四回

集團結婚聖天子聖之時者　金屋藏嬌老太師老而壯哉

（九一）

保留版權　嚴禁轉載

子牙道：「今夕何夕，焉可以不？今夕不不，何日不不？」嬋玉道：「今夕今夕，正可以不；來日方長，何日不可不不？」子牙道：「我到底不明白，你爲甚麼偏要不呢？」嬋玉道：「我要不，你就得不；我要不不，自然就不不了。大權操之在我，你雖有不不之心，我卻無不不之意。」子牙越發的急了，急得滿臉汗流如雨，乃婉辭說道：「新娘子，你終久是要不不的，爲甚麼偏要磨度這一刻千金的良夜呢。我的心要碎了，肺要炸了，你忍得叫我這樣難過？你別瞧俺上了幾歲年紀，俺還是一個眞正的童男子呢。」嬋玉道：「好了，我再出一個對兒給你對，你要對得上，咱們就不不；不然，那還是不的好。」子牙道：「那麼，你就趕快說出來。」嬋玉念道：

「愛你有你，不愛你就沒有你，你看怎樣？」

子牙吸了幾口烟捲，對道：

「嫁我隨我，旣嫁我當然隨我，我要如此！」

嬋玉笑道：「哼，你要如此，我呢，偏要如彼！」子牙道：「得啦，得啦，君子一言，飛機難追，你旣說過對上對就上床睡，我現在已經對上了，爲甚麼又翻了盤子呢？」嬋玉道：「對的不算精工。」子牙道：「那個字不精工呢？」嬋玉道：「我字是仄字，自然不算精工。」子牙道：「那麼我字就換上個誰字。」嬋玉道：「你念出來我聽。」子牙念道：

「嫁誰隨誰，旣嫁誰當然隨誰，誰也如此！」

嬋玉笑道：「你這老賊倒是聰明，竟然能把要字改成也字。」子牙道：「行了，咱睡罷。」

噫！是何聲也？

煥寫

煥寫子方夜寢，忽有聲自東南來者，悚然而聽之，則呼：魯……魯，轟轟然，隆隆然，其聲甚烈……噫！是何聲也？其呦呦之鹿鳴乎？抑啊啊之驢號乎？半夜三更，鹿驢那得來此？悸而起，聽其音而辨其向，則其聲出自牆隙，細審之下，始悉爲「臭蟲叫」也。此其聲出自蟲口，觸板壁，復折此回，直衝吾耳，此其聲之大之由也歟，嗚呼！奇矣怪哉!!

考臭蟲之叫也，非若驢情草嚳，口號蹄之時也；亦非若貓之得魚，唔唔而示威之時也，乃果腹後，鼾睡正濃之時也，茲述其叫之緣由於左。

查臭蟲於飽食之後，拖其便便之腹，緣壁而上，板縫作床，埋頭一躺，惟貪食之血汁既多，肺部之呼吸緊張，且也鼻孔鄙小，又以鼻涕阻塞，於是呼吸不得不轉賴於口，而痰核結於咽喉，氣仍不甚通暢，肺葉之張縮愈緊，於是鼾聲亦因之愈高焉，嗚呼！非科學家如煥寫者，烏得格物而明乎此哉！

「不聽臭蟲叫」，此人們對於對方之談話，認爲不近理，胡說，或不近人情的反駁，然而我之聽臭蟲叫也，非此意也，亦非所願也，不得已也，言念及此，不禁嘆及吾之「干支」焉！同胞乎：亦有苦命如余者乎？

七•廿一

多夫多妻

任一民

學問是要越多越好。金錢是越多越好；不要病多。不要債多。別人的意思，是否贊成這話，恐怕口之於味，好惡「不」同，古人怎麼有嗜痂逐臭的呢！不過我卻是這種主張。

對於夫婦的線上的問題，我向來是不大研究的。也并不是無所見解，無所是非：我以爲這問題太難解決了。雖然膏唇拭舌的探討一大陣子，但是這種壓根兒難乎其難的措施，任你是神天的武斷，也有棘手之憂！請看屢次的中央「立法」委員們，一些不方便，是多們使人膽戚!!我的不說這問題，不是上述的理由：…………連我也不知道！

有話不說，也未免是一種困難事件，我在早倒想着一種妙法兒；說問題恐怕出亂子，何不向大好的方面說？人都是吃得甜，吃不得苦，如果你祇把這連珠砲式的「好好好」使得爛熟，誰還會哼呵你一聲兒!!所以若是這們着，倒地道得很。

不過現在一轉念：還不妥當。診事評理，是自己站在旁觀底地位上說話；信口糊湯，成什麼事體？並且第三者見了，也不能客於一罵!!橫豎說話是得有名子；與其如彼，何若如此。倒是抄襲些現成的，比較是拙中之巧。

閒話拉了半天，該歸正話了！「多夫多妻」不是什麼重大的時事月旦；不過我看見上海和本市的各報上，有着某要人的三妻兩妻的話兒，心想說幾句話，卻又仍不大願意直說，所以正好用了上述的法兒，抄現成的。記得早年見的一首嘲多妻的笑話詩，又連接着想到多夫，和多夫的醜話，於是錄之於下。

嘲多妻詩：輕寒輕暖二月天，一妻一妾眞堪憐。鴛鴦枕上三頭併，翡翠衾中六臂連：開口笑時渾似品，側身眠處卻爲川。方才了卻東邊事，又被西邊打一拳。(一說，此學究「齊人有一妻一妾」詩。)

嘲多夫詞話：(其實是一妓女，同時應付三位嫖客。)你你你，都在我心肝裏！喝一杯「品」字茶，喝一口「川」兒氣。恨不能化成個姦字兒身，陪着個你你你。

住了！今天的功課，算繳上了。雖是些陳腐爛汚的說話•和明日黃花的痕跡；然舉一隅可以反三。或許個中人看了——有些用處！

長篇小說　沒有這回事

司馬逍

（二六）

第一章　國名「當日亡」

「也不是我自己誇口，公平的說，天下沒有第二個和我一樣聰明的，無論是什末，看不見當然不知道，只要被我發現了，不用問，少待一回想想就自然知道。我在「太平洋」初見地球上的軍備，「飛機」，「大砲」，「機關槍」，「航空母艦」，「驅逐艦」，「巡洋艦」等名字是聽的人家說的，不過，當時的我，可知不道自己除了水上本領以外，還有這末一手，到得「美國」軍艦走了，我才知道我有「不問自知」這種本領。你想！我又不懂軍事學，用「逼水法」的時候，看得長久了一點，居然好像有什末神人報告我一樣，砲有幾種，口徑大小，機關槍有水旱汽三樣，地球上一切武器。不但都知道了它的名字，並且每件不用學習，也都會運用，運用得還比那善於運用的好得多多！

「我會了「不問自知」這手本領，更歡喜了，走遍天下，把師父所說的地點都去一次，不成問題了。便以快得不能再快的脚步，橫越過了「太平洋」，一路走着一路想，已知道前面有「蘇俄」，「中國」二大國，「日本」一強國，有「渤海」，「黃海」，「東海」，「南海」。

「走到了「太平洋」西北的小島子上，看了看「日本」的軍艦，雖不如美國戰艦多，可也是器械精良，能征慣戰的水軍。「蘇俄」的戰艦比「日本」多，看那個樣也是有戰無不勝，攻無不克的情勢，「中國」卻不怎末樣，比着「俄」，「日」兩國的水軍差很遠。「中」，「日」，「俄」三國比較起來，「俄」最強，「日」次之，「中國」又次之。

「繞過了「好望角」便直達「大西洋」，到了歐洲各國，看了看「英」，「法」，「德」三國的海軍，頂數「英國」的戰艦多，「法國」次之，「德國」雖然戰艦少，可是「德意志」號的軍艦，看那個樣，一定戰鬥力頗強，其餘的「荷蘭」，「比利時」，「瑞士」等小國不必論了。

才建莊戶散文詩

才•建

大集（八）

萬頭攢動，一片喧嘩聲，
這裏有無數不同的面孔。
講買賣聲，談話聲，………一切的聲，
造出了稠雜不齊的紛亂聲，
這是大集：人們定期貿易的場所，
一切的東西……陳列在就地，
炎熱的天氣，人相擠，臭氣撲鼻，
大集上，衛生講不的。

洋車夫（九）

汗流不止，口中氣吁吁，
放快了爲生活奔跑的雙足，向前飛奔，
腰成了弓形，拖着車！
他賺來的錢，是他的血汗換來的：
坐車人的謾罵，警察的毒打，
他以爲這是生前註定，拉車人應享的利權，
並不是鬱怎樣難堪，
所愁的：——
是拉不着客，沒飯錢，闔家人睜眼。

于K縣寄

美人畫與太太

學生

「有朝一日發了財，臭虫紛紛太太來」，這兩句詩，雖然粗惡難入雅人之耳，可是也有一點像鑽石那末堅硬的眞情在照射着，不信請看不久的以前，老人們都娶了少艾的太太，那一個不是發財的人？現在你發財了，太太既然來了，當然得使太太舒適才行，這就是要不，太太當眞像臭虫一樣的趨附你，你該滿意吧？自己拖點子屁，大部份是使錢去作亡命的前卒，錢這東西，還能說用不盡嗎，用盡了，還能說太太不該另投別方去嗎？在太太醞釀要投別處去的時候，和太太已改了姓的時候，試問你滿意嗎!?我想只要是有人心的人，當然還要罵一句：「他媽的這種太太，我可不要哩。」不知道這種的太太，當初並不是要投別方去的咧，縱然她不到別處去，也是敎你受的，在這不可必靠的情理下細思起來就不能不緊太太而卻步矣，美人畫上的美人，一切當然比太太還要如意，都是經過造出她來的人的理想和願意而成的，她們是未有抵抗力的，把她不妨多懸幾張到我的臥榻左右前後，隨我怎樣安置，都可以的，我要望着對面拈花含笑的她笑笑，我要顧着背後含情欲語的伊問問，我要盼着旁邊春睡未醒的她說說，無論我怎麼的，她們總是好顏相承，誰也不動酸性，誰也不覺醋味，誰也不要錢用，誰也不生疾病，誰也不會死亡，誰也不冷語欺我，誰也不舍我而之他，誰也是青春常保，誰也不遭別人覬覦，所缺者，不過肉感與言語而已，可是太太的言語，都是不眞實的，不要很可以的，肉慾也實在於身體有損，如此說來，美人畫實强於太太多多矣，大家都可以不要太太了，太太們聽見了都要罵你呀，她們罵我，我越是勸人不要太太，罵人的太太，還能要嗎？

鬼蜮的跳踉

邱遇

（一四三）

第八章

計議已定，馬上就寫呈子掛號寄省府！

同時商老爺到各處去運動，對於新縣長的歡迎會，要好好地辦，至於舊縣長的歡送會呢，乾脆取消！而中學校長的意思是：不但取消了舊縣長的歡送會，而且還要貼標語！

「打倒貪官趙得功」！「打倒污吏李德勝及其走狗！」只消這末兩紙標語，縣長，科長及「縣政府派」就滾入「打倒」之列了，而況乎還有更利厲的：「剷除反革命的趙得功！」——「誓死驅逐趙得功李德勝！」——「擁護德高望重的張大年先生！」——「槍斃僞縣長，援助張大年！」……總之，標語還多，很多，多極了！在一個風橫月暗的夜裏，中學裏三個夫役總動員，掛了漿糊罐子滿街貼；到了明天，一看，嚇，可了不得，紅的綠的黃的紫的，牆上成了「標語世界」！

恰巧，今天又是西關大集，四鄉民衆都來買東西，商老爺等人，一看情況，這才想起了還有一件事沒辦，「啊啊，原來我們沒有印宣言！」說着，就趕辦宣言二百份，大街小巷，命令學生到處散發。

縣公安局長于澤黎，是會和縣長「拜」過了「八字」的，豈能坐視「老乾哥」被打倒麼？當然得助一臂之力：因而率領武裝士兵，大捕學生！他很威風地在大街上高聲說，「媽拉鼻爽了不得，學生成了「公饑糖」了，反革命的！逮住這些「公饑糖」！」

不是縣長而是中學學生了，嗚呼！

青島

萬國體育會

賽馬廣告

啓者七月二十日慈善賽及二十一日常賽均因天雨未舉行茲特展至七月二十七日「禮拜六」及廿八日「禮拜日」補行賽所有印行二十日及二十一日之各項馬票等一概改於二十七日及二十八日分別通用再本會夏季大香檳票一定於八月十日開彩每張價洋五元

青島俱樂部國劇社公演

假座蘭山路青島大禮堂

日期七月二十七日(星期六)下午七時

△劇目▽

桑園寄子　劉克肅君
牧虎關（帶遊莊）　鮑東生君
女起解
馬上緣
洪羊洞

竹君女士　徐振芳君　周愼如君　陶北屏君　魏澤怡君　馬步蓀君　劉竹銘君　鮑東生君　徐振芳君

票價一律三角（先期售票）

代售處　河北路華昌大南紙店　中山路天眞照像館　中山路海泊路口永康洋貨店　中山路青大冰室　湖北路葆昌冰室

興業地產公司

置產之好機會

南海路　榮城路　萊陽路　金口一路　金口二路　黃縣路
大學路　觀象路　觀海路　德縣路　湛山　等處上等住宅
大小二十餘所
市內熱鬧地點　市房二百餘間
特別住宅區空地三十餘段
湛山區空地二十餘段
東鎭和興路歸化路工廠地五千餘方步
以上房地均廉價出讓有意者請向敝公司接洽領看

出租

上等避暑住宅　租價低廉
匯泉海水浴場中段更衣室

本公司地址　中山路大陸銀行三樓
電話　五五三三

君欲覓上等避暑住宅麼

請到這裏來看！本樓坐落海陽路六號負山面海新式建築光線充足浴室澡盆冷熱水管上下水道整潔衛生均係最新式設備建築至於電燈電話院落寬敞風景清幽尤其餘事耳如願租者請駕臨參觀面議可也

王宅謹啓

青島商行啟事

本行代理

房產地產：房地產買賣經租設計建築監工並煖氣電氣生衛鋼窗磁磚碼賽克磚等工程
各種保險：人壽水火運輸貨物汽車等保險
電汽機械：各種電汽機械及設計改良估價顧問
金銀買賣：海關金各種幣制兌換航空獎券批發零售，

國貨釉面牆磚碼賽克地磚

建築家注意
敝行經理上海益中福記機器瓷電公司各種磁磚最合新式建築之用出品精良定價便宜式樣繁多歡迎參觀

欲租避暑房屋及海水浴室者注意
敝行經理大小避暑及常年住宅設備精美地段幽雅隨時均可領看

欲買住宅及地皮者注意
敝行經理大小房屋住宅工廠建築地及嶗山之風景地均可廉價出售

青島商行
湖南路四十六號
電話六二六七號

標準皮膚藥

注意　祇以現在魚目混珠的冒牌時見於市頗足悞人惟希諸君惠顧務認明惠東老牌商標為要

商標 H.T.

主治　金錢癬牛皮癬斑癬禿瘡脚氣臭汗狐臭雀斑凍瘡初起疔毒熱癤無名腫毒風濕痛癢疥癩等症以及一切皮膚病用之神效

發行所　山東惠東藥房

回力球鞋

上海正泰廠委託：本公司為總經理

商標

青島國貨公司

高等寫字間招租

本行新建大樓第三層出租寫字間地點適中空氣新鮮光線充足租價極廉抽水馬桶自來水面盆多合暖氣俱全如合意者請於營業時間至中山路本行接洽可也

青島大陸銀行啓　電話五六一七一九

青年會緊要啓事

啓者敝會經敦請馬寅初博士演講：「吾對於改造中國經濟之意見」原訂於本月二十四日午後八時在市民大禮堂舉行，茲因博士有要公必須赴濟一行將日期展至本月三十一日午後特此通告

青島青年會謹啓

律師于世琦通告

本律師辦理各級法院民刑訴訟非訟事件及各種契據登記過戶商標註冊并證明等文件，如有委託者請至本事務所接洽可也，特此通告！事務所熱河路十五號

新盛泰皮鞋廠

中山路　電話二九八八

壽康醫院

敬啓者敝院病室清雅凡愛克司光線看護週到樂太陽燈透熱機電療器等一切設備無不完全附設戒毒專科專戒鴉片海洛因等癮成績優良毫無痛苦早為各界所共知擅治肺癆肺炎白喉猩紅熱諸症並分設於小鮑島以謀患者就診之便利

（設置科目）外科　內科　眼科　耳鼻咽喉科　皮花科　小兒科　婦產科　電療科　光線科　戒毒科

（門診時間）每日上午八時至十二時下午二時至六時星期日下午停診急症不在此例出診隨請隨到

（診療價目）一切價目取價低廉住院每日由二元五角至八元服藥飯費在內出診市內五元市外及深夜酌加掛號費免收

院長丁介眉　副院長劉菊村　產科女醫師孫韜

院址湖北路東首四號　電話五二三二二

分診所　診療時間上午十時至十二時下午四時至六時急症不限　地址小鮑島泰山路三十七號　借用電話五〇〇八

海濱醫院特別廣告

敬啓者敝院位於海濱脫離市塵環境優越病室整潔極合患者療養近更特別擴張產科病院副院長女醫學士專門接生兼治婦女各種疾病隨時講授婦嬰保健常識本院院長積多年之經驗特用最新方法戒除烟癮毫無痛苦根治梅毒淋病砂眼廉價注射各種藥針歡迎機關工廠商號訂立常年合同減半收費茲將療診科目時間列後

（治療科目）內科　外科　小兒科　產科　婦科　皮膚花柳科　眼科　耳鼻咽喉科

（門診時間）每日上午八時至十二時下午二時至六時　急診不在此限隨請隨到星期日下午施診貧民

（收費簡章）病室分三等每日由二元五角至八元服藥及飯費均在內　出診市內五元市外及深夜酌加掛號費門診時間免收

產院（專備孕婦住院生產並任指導孕婦攝生方法及嬰兒保健事宜印有詳細產科簡章及各種婦嬰衛生須知函索即寄）

院長吳龍騰　副院長女醫學士曲瑞譜

院址中山路南頭一百七十號　電話五三六三號

青島市港務局布告　第二三三號

案查本局發給各旅館夥役出入碼頭界內接送旅客許可證，按照取締旅館夥役出入碼頭界內接送旅客規則第二條之規定，每屆六個月更換一次，查上次所發之許可證屆更換之期，應一律換領，以便稽核，而符定章。該項新證自二十四年七月一日起至同年十二月底止為有效期間。除函知本市客棧同業公會暨青島旅館組合店友會查照轉知外，合行佈告週知，仰即各該旅館迅即遵章逕向本局會計股務室繳領新證為要，此佈。

中華民國二十四年六月六日　局長　袁方喬　代理副局長王錫昌

膠濟鐵路管理局招標承辦材料廣告

本局現擬標購左列材料如願投標者可至本局材料處採辦課領取標單遵照該單背面所印詳細章程填具標函限於左列規定期開標日上午十時以前送到即在本局當衆開標過期標函概作無效特此廣告

標字	材料名稱	開標日期	投標押款
特字二八九號	乾電池	八月二十八日	三百元
甲字二八一號	博山三等焦炭	七月三十日	一百二五十元
甲字二八二號	白棉紗頭	八月五日	一百五十元
甲字二七四號	紫銅板紫銅片圖說每份一元	八月十四日	一四五十元
甲字二七六號	直流電力表	八月二十九日	二百元
乙字二六七號	墩布條帚等	七月二十九日	八十元
乙字二六八號	竹青染料綠色石黃橙黃各種顏料	八月一日	七十元
乙字二六九號	綠色白色各種色漆	八月五日	七十元
乙字二七零號	炭精刷電燈罩承口等	八月二十一日	七十元
丙字二零四二號	擦槍鐘錶及自行車各種油	七月二十九日	十元
丙字二零一一號	煆石膏硝化鉀滅火油	同右	六十元
丙字二零一四號	燐銅	同右	三十元
丙字二零二零號	炭精刷等	八月六日	十元
丙字二零四四號	交換機電纜	八月十四日	五元
丙字二零三四號	保險線電門等	八月十五日	十元
丙字二零三五號	磁碗等	八月十九日	十五元
丙字二零零九號	電瓶磁碗等	八月二十六日	三十元
丙字二零四三號	彈簧扁鋼	八月二十六日	十元

花柳病能弱種絕嗣

花柳一症，各國注意，惟我中國，以為兒戲，問題重大，從長計議，們同胞四萬萬餘，患花柳者，十分之一，這種病症，與別大異，不但傷身，且染妻室，妻子受害，不能生育，中華民國，念三年立，國家所靠，國民兄弟，民強國富，民病國弱，人民有害，國大關係，東亞病夫，辱罵甚矣，原是羞症，又損名譽身體健康，困苦之極，親戚難見，朋友難提，輕者不治，重者難醫，遺害三世，悔之晚矣，我勸同胞，人人注意，患此病者，必要請醫，腐敗治法，實不為奇，庸醫殺人，巧網漁利，慣用頂藥，暗把人欺，水銀輕粉，分量重劑，用下此藥，以求速愈，雖然見效，無非緩期，不論良心，那管天理，由輕治重，害人無比，再若犯者，可了不的，傷損五官，破爛喉鼻，骨節疼痛，動轉難移，這種毒藥，精虫受敵，生活一世，斷絕兒女，十有八九，陽萎不舉，看此光景，娼窰少去，染上此病，誰把管你，即得此病，莫投庸醫，費錢小事，性命關係，仔細參詳，令人可慨，本醫見此，用心注意，破下工夫參考太西，十有餘載，今同本籍，花柳醫社，念四年立，開設青島，黃島路裏，坐南朝北，牌匾為記，花柳專科，不治別的病，精益求精，密益加密，如有此病，急速來醫，魚口便毒，白濁淋濁，楊梅疳瘡，升天落地，特別良方，即把根去，藥到病除，再犯不易，普救同胞，熱心對於，困苦艱難，一概施治，貧民人等，分文不取，非是金錢，那等目的，普惠人民，注意名譽，減取藥資，吾心所欲，介紹同胞，來把病去。

董書田

本醫對於花柳一科研究素有心得，治療手術比衆不同，無論淋濁，橫，魚口，梅毒，下疳，一切腫爛危險大症均可醫治定期保癒，並以極安全奧妙之方法，於最短時期，調治斷根，永保不發茲為救濟同胞起見，近由德國購到（銀製老六零六）減毒藥針，藥性平和，其色甚紫對於花柳中各種新老梅毒各症，無不立見奇效，且用之最為舒服，毫無大寒大熱現象，如有深染梅毒，曾注射（六零六）（九一四）數針不效者，請速到本社就醫，本醫生驗血之後，一經注射，立奏功效，永保不犯，本醫抱優待患者主義，特將注射費大減價三星期，患花柳病者，速來注射，莫失大好機會也

青島黃島路南花柳醫社

內政部註冊花柳專科　醫生董書田謹啓

補品大王　龜齡機

贈送一萬盒

龜齡機裝在美麗金盒中

世界新藥「龜齡機」是專治男女生殖器的病新藥，缺少兒女的仙丹，返老還童的寶筏，其配製原料，純用青春動物之生殖腺，甲狀腺，睾丸，卵巢等經種種化學的操作，配以高貴藥料所製成，故效力絕大，萬試萬靈。

主治

老翁服，恢復青春，生殖力返少復活，青年服健腦强精讀書不忘，凡生殖器病，腎虛早洩，及發育不完全，貧血，作事厭倦，消化不良，視力減退等，及女子經脈不調，過多過少，經脈閉止，子宮寒冷，腹痛，赤白帶下，半產，及卵巢發育不良，難以受孕等尤為特效。

龜齡機養身固精之奇效

「龜齡機」具有極大滋補力，其一盒之效力，遠勝中國參茸一斤故凡吸鴉片者，老年衰弱者，青年腎虧者，均宜速服「龜齡機」又患早洩病，此藥有滋補真陰，鞏固玉關之力，患者速服，無不立愈。

贈送法……本藥在青市初次發行，特提一出萬盒作贈送青市人士之用以昭效力而便推廣，以下定價，在經售處，凡購「龜齡機」一盒者即贈一盒，每人限一打，多者不贈。

定價每盒一元五角每打十五元

華北總經理處

北平西河沿金城藥房　天津東馬路載域藥房　漢口智民里金城藥房　濟南經四路金城藥房　太原西肖牆金城藥房　遼寧金城藥房　保定五洲順德中西　鄭州五洲　開封五洲　煙台福昌　泰西　安世界　石家莊信德　恒張家莊老太和　大同萬濟堂

青島四方路漢成大藥房

遼寧鼓樓西金城大藥房

外埠函購款先匯寄費在內

神內醫院

敝院自開幕以來頗蒙各界歡迎對於中外患者之醫治無不盡心盡力治療院內設備完潔僕役殷勤看護格外周到隨呼隨到無不應時而來能使患者心裏爽暢立刻即愈並有外籍通華語醫學關於病源問答毫無阻隔於治療上亦頗覺便利

▲主治科目 內科 小兒科 皮膚花柳科 X光線科 門診 午前八時至十二時 外診 下午隨診

院長 神內正範 院址 青島德平路十號 電話 四七五七

鈴木齒科醫院

X光線 齒科 外科

青島觀海一路二十號 電話二〇四三番

萬國儲蓄會

開標結果報告

民國二十四年七月十五號

第一特獎 北平儲戶第二一七七六號，得洋五萬元

第二特獎 上海儲戶第一一九五五六號，得洋一萬二千六百六十三元

青島分行儲戶得中頭獎號碼列左 （七）字 （末獎）

第三九一六號，第八三三二號，第一二七三零號，第一六七八六號，第二一六三四號，第二六二二八號，第三零二六二號，第五三八八七號，第五六三九六號，第七四二九八號第七六七四八號，第八三六二六號，第一零零九零八號，以上每號得洋二千元尚有二三四等獎三十餘號未及備載報上所載號碼如有錯誤當以本會正式號單爲憑

青島萬國儲蓄會啓 山東總分會 館陶路二號

中魯銀行

總行 青島天津路轉角 河北

資本 實收五十萬元

業務 存貨利息優厚 匯兌手續簡捷 儲蓄優點如下

電話 三三八零 三七八零 四三一二 四五六八

電報掛號 有無線七六一四

中魯銀行儲蓄部

地址 附設總行內

資本 另撥

營業 獨立

會計 劃分

利率活期週利六厘

投資限於穩固可靠

電話 三六零五

詳章承索即奉

青島宏濟醫院擴充業務廣告

院址浙江路十二號 電話 五七三二號

原有科目：內外眼耳鼻咽喉性病皮膚兒婦等科

診病時間：午前八至十二時午後二至六時急症及出診不在此限

收費：門診號金診金暫行免收住院由二元至六元長期住院酌減

新設科目，「產婦福音。兒童健康保障。肺癆患者慈航。義務戒烟祇收藥本」

產婦科：專治婦科各症特備清淨房間備產婦留院分娩無論平產難產均保險安寧接生每次由十元至二十元

保嬰科：凡病兒或體弱兒童均分別收容特別照料代爲撫育收養收費從廉

肺癆專科：新添大宗肺癆藥品醫療器械特設病房空氣清鮮光綫充足收費特別低廉

戒烟科：祇收藥本義務戒烟按癮之大小由三天至二星期戒斷用最新注射方法毫無痛苦留院或門診隨意

本院刻由北平協和醫院聘到聶女士畢業於協和在院服務多年對於保嬰科產婦科特別專長並在協和管理之香山肺病療養院主持一切爲華北唯一之肺病療養處所收容中外肺癆患者動以百計故對此疾經驗之宏富自不待言尚希各界注意爲再關於產婦之臨生兒童之餧養保健如願詢問者請駕臨本院當負義務指導之責

陳院長鳴岡謹啓

大連汽船會社廣告

夏季往復客票減價

敬啓者敝社航行上海之定期船每隔一天開行一次其行駛穩速素承各界贊許刻屆夏令往返青滬二埠之旅客日見衆多茲爲酬答惠顧之雅意起見特將一二三等客票自六月起至九月底減價發行 各界諸君盍興乎來往復票價列後

青島至上海	上海至青島
一等九十元	同
二等六十元	同
三等十九元五毛	同

有效期間九十天

大連汽船會社青島支店謹啓

廣瀨小兒科醫院

乳兒科 小兒科（病室清潔） X線科

診察時間 上午八時－十二時 下午五時－七時 星期日下午停診 急診隨到隨診

青島鐵山路一〇 電話二八二九番

美術化，摩登化 威廉記飲冰室

敝號特聘名師精製冰結凌代售嶗山各種汽水啤酒可口可樂各牌香烟糖菓兼售冷熱牛奶咖啡可可代銷德國麵包房（Flossel's Confectionary）各西點心蛋糕均按原價物美價廉室內幽雅如蒙賜顧無任歡迎電話要貨隨叫隨送

平原路門牌四十八號 借用電話三三零一號

人參鹿茸戒煙丸

此丸專戒嗎啡金丹鴉片海洛英等癮藥性和平不寒不熱不乾燥用服此丸准保不誤工作不覺絲毫痛苦自然戒清無毒堪稱濯毒之寶從成癮同胞盍興乎來服法另有詳單奚會蒙省會公安局化驗註册本市社會局許可行銷證明

止嗽化痰 枇杷膏

此膏專治時疫咽喉潤肺定喘一切久咳初嗽寒痰熱痰肺邪肺損等症不論遠年近日七十二癆男女老幼均可主治實爲咳嗽癆傷止嗽化痰環球無二第一聖藥也如蒙試服方知所言不謬也用法另有詳單

總批發處 濟南城內芙蓉街公記衛生堂

分號 濰縣東關西瓜市路東面 青島冠縣路正明電業內衛生堂

代售處 桓台路同義成 芝罘路育生堂 濟寗路瑞立祥 雲南路增盛永 四方街蚨聚號

寶羅洋行

啓者本行爲酬謝顧主起見最近由歐美運到大批時式衣料以及粗細絨線以備各界士女選購並且定價格外克已豔色十分新穎凡買貨滿洋一元者照原碼九扣本行爲便利購貨諸君起見特由京滬聘到成衣師數人手工非常敏捷精巧定期不誤如蒙惠顧不勝歡迎之至

青島中山路七十一號 寶羅洋行謹啓

青島牛奶舍

▲欲使兒女健全活潑 ▲欲使身體肥胖強健

請飲！ 衛生消毒 牛奶 滋養富豐 山羊奶

敝場特點 開幕最早 民國四年已至於今 規模廣大設備完全 良種牛乳不誤主顧

牛奶場 太平鎮 電話 三〇〇四

本行 堂邑路 三〇三六號

分行 遼寗路 五一〇六

全國鐵路網球比賽大會特約華北汽水廠臨時冷食售品所啓事

本廠爲提倡國貨起見精製航空牌各種汽水細心研究以供各界之需已蒙 實業部商標局准予註册又經市府 並山大化學社化驗認爲清潔飲料有益衛生故行銷以來 承各界贊許無任感激今蒙網球賽會及鐵展會食品部特約臨時售品兼代冷食本廠 特聘優等技師添製各色冰淇淋刨冰及中西茶點冰啤酒等並於網球賽會 鐵展會期內特別廉價零售專爲酬答愛用國貨同志之盛意 用資提倡但平時批發 仍按定價發售希本市各代理店見宥是荷特此聲明

售品所地址 （一）匯泉網球場內 （二）鐵展會食品部六九四號

青島華北汽水廠 台東六路八八號 電話四〇五六號

青島滋養軒製菓工廠

中山路 電話三五二一五號

總發賣處 滋養軒 電話二四八三號

牛奶部 青島牧場 電話二一七六號

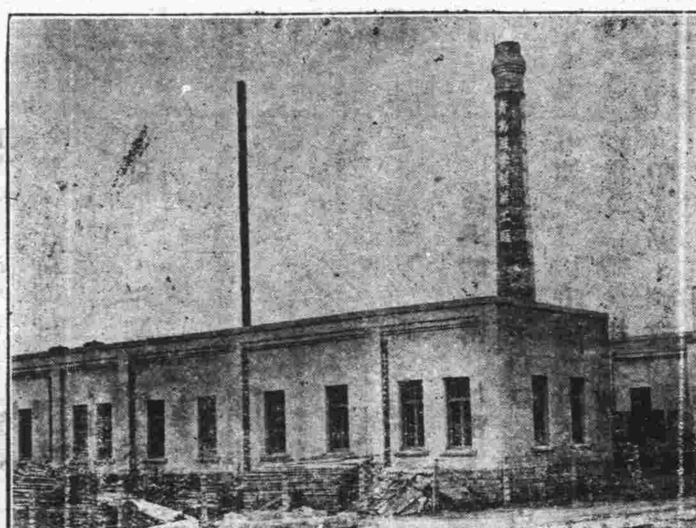

各種滋養餅乾 各種滋養櫻花糖 各種滋養牛奶糖 各種西式糖菓

機器自造 直接送到 購用者可由工廠 價廉美味

新亞大酒店

蜚聲馳譽

新亞酒店

滬上唯一 大旅館

夏季開放 冷氣

◆幽靜整潔◆服務忠實◆

本店自建十層大廈住房三百間均有私人電話浴室水廁設備完善交通便利房租自二元五角起至五十元止

地址 上海北四川路郵政總局左鄰